

Família realiza “vaquinha” on-line para tratamento de gêmeas com síndrome rara

A comunidade bragantina vem se unindo em prol do tratamento de duas bebês de apenas 4 meses, as gêmeas Lívia e Laura, que são portadoras de uma condição genética rara, chamada Síndrome de Rubinstein-Taybi (SRT), doença causada pela anomalia do cromossomo 16 que pode provocar alterações cerebrais. Além disso, Lívia tem ainda uma malformação cerebral, que forma uma síndrome associada, a Dandy-Walker.

Lívia e Laura nasceram em 8 fevereiro de 2023, após uma gestação de 34 semanas, e permaneceram internadas durante semanas. Depois disso, segundo a mãe, Bruna, elas receberam uma alta definitiva para cuidados em *home care*. O problema é que os pais vêm enfrentando dificuldades com o convênio para a liberação de todos os tratamentos que elas necessitam – que têm um custo altíssimo.

“O convênio liberou o *home care*, mas sem uma técnica de enfermagem para os cuidados diários e sem a fonoaudióloga para as sessões que são necessárias diariamente, pois uma das dificuldades iniciais na SRT é a deglutição. Tanto que devido a essa dificuldade as meni-

nas tiveram episódios de broncoaspiração e pneumonia de repetição, hoje usam sonda nasointestinal até poderem ter treinos com a fono e aprenderem a deglutir corretamente”, conta Bruna.

Para que os episódios que geram intervenção hospitalar não aconteçam, todos os dias, são necessárias 17 inalações, 16 medicações, aspiração três vezes ao dia, troca diária de fixação da sonda e muitos outros cuidados em dose dupla, que ficam a cargo dos pais. Além da necessidade de fonoaudióloga para as dificuldades na deglutição, elas também precisam de fisioterapia motora e respiratória – o que, segundo a mãe, é coberto pelo convênio em dias úteis, mas não aos finais de semana, ainda que seja um cuidado que precisa ser diário.

“Por fim, como se não bastasse, o plano de saúde concluiu que não há necessidade do técnico de enfermagem em casa para auxiliar nessa demanda toda. Por este motivo, entramos com o pedido ao juiz e a liminar já foi concedida, mas enquanto isso, o atendimento de enfermagem, de fonoaudiologia especializada em dificuldades na deglu-

tição e a fisioterapeuta no final de semana estão sendo pagos no particular, além de todas as medicações e alguns insumos que também não foram enviados”, diz Bruna.

O custo acaba sendo elevado para a família, que tem dois outros filhos além das gêmeas, e por esse motivo, foi criada uma “vaquinha” on-line para custear esses gastos até que eles possam ser supridos integralmente pelo convênio. Além dos serviços especializados, cabe ressaltar que elas necessitam de alimentação específica, à base de aminoácidos livres e não alergênica, desenvolvida especialmente para dietas de lactentes e crianças com restrição de proteína do leite de vaca – cada lata chega a custar mais de R\$ 200,00.

Desde a última semana, Lívia está internada em Atibaia, devido aos constantes vômitos, perigo de broncoaspiração e refluxos. Enquanto se desdobram na maratona de cuidados com as gêmeas, os pais, Bruna e Lucas, compartilham um pouco de seu dia a dia nas redes sociais (<https://www.instagram.com/gemeassrt/>), onde também falam da doença e dos desafios da paternidade atípica.



Foto: Divulgação

Na vaquinha on-line (<https://www.vakinha.com.br/vaquinha/cuidados-no-home-care-gemeas-laura-e-livia>), a meta inicial é de R\$ 40 mil. Até a publicação desta edição, na tarde de sexta-feira, 16, cerca de 50% do valor havia sido arrecadado.

Os interessados em ajudar também podem fazer doações via pix:

231.889.498.12

“Acolhendo com carinho”: Prefeitura inaugura abrigo para pessoas em situação de rua

Na tarde dessa quinta-feira, 15, a Prefeitura de Bragança Paulista, por meio da Secretaria de Ação e Desenvolvimento Social, realizou a abertura do abrigo de inverno “Acolhendo com Carinho”. Neste ano, o local temporário fica na Avenida dos Imigrantes, 6.929, no Jardim da Fraternidade (próximo à empresa Nossa Senhora de Fátima – Carreiro).

Com a iniciativa, durante todo o período de inverno, as pessoas em situação de rua terão um local para pernoitar. O abrigo temporário é uma expansão do Albergue Municipal (Casa de Passagem) e visa ao acolhimento de pessoas em situação de rua no município e itinerantes durante a noite. Serão ofertados, ainda, alimentação, espaço para higiene pessoal e fornecimento de vestuários a quem necessitar.

“Essa é a nova casa para nossos irmãos que vivem em situação de rua. Esse patrimônio foi resgatado pela nossa Administração, através da Secretaria de Governo, Desenvolvimento Econômico e Inovação, e nós vamos dar aqui todo suporte e acolhimento para que ninguém passe frio neste inverno. Aqui,

todas as pessoas em situação de rua terão um local aquecido e seguro para dormir e ainda trazer seus animais de estimação. Todos vão receber o carinho e a atenção das equipes da Semads”, afirmou o prefeito Amauri Sodré.

De acordo com a Administração, a área foi doada a uma empresa, que não cumpriu as exigências estabelecidas por lei, por isso, a Prefeitura retomou o imóvel. “É o dinheiro do povo. Quando soube desse imóvel, fiz um pedido especial ao prefeito municipal para que fosse destinado à Semads. Os projetos que sairão daqui serão referência para muitos”, afirmou a primeira-dama, Cleide Izepe da Silva.

“Agradeço a todas as secretarias que se empenharam para a abertura deste abrigo. Estamos no terceiro ano de execução deste projeto, iniciado com total apoio da Administração Municipal e que se tornou referência”, disse a secretária de Ação e Desenvolvimento Social, Harumi Kawagoe.

O abrigo de inverno “Acolhendo com Carinho” conta com monitoramento e segurança 24 horas. O espaço funciona das 18h às 7h da

manhã seguinte e os cidadãos que necessitem do serviço passam por uma triagem e vistoria da equipe, devendo atender a alguns critérios.

Com a medida, a Prefeitura pretende proporcionar um ambiente digno e acolhedor às pessoas em situação de vulnerabilidade e risco social que utilizam das ruas como moradia nas noites frias, ofertando-lhes oportunidades para além das condições mínimas e essenciais de vida. Este é o terceiro ano de execução do projeto, que já se tornou uma referência regional.

Caso os munícipes encontrem alguma pessoa em situação de rua, basta ligar para o número 153, da Guarda Civil Municipal, que irá acionar a equipe da Semads.

OUTRAS AÇÕES

A Prefeitura de Bragança Paulista realiza ações contínuas de apoio e acolhimento às pessoas em situação de rua, oferecendo orientações e encaminhando-as aos serviços públicos quando necessário.

No abrigo provisório, por exemplo, os atendidos são orientados sobre os cursos gratuitos e as oportunidades de emprego disponíveis no município e recebem atendimento na área da saúde se preciso.

Ao longo de todo o ano, independente da temperatura, o Centro Pop (Centro de Referência Especializado), que fica na Rua Barão de Juqueri, 259, oferece às pessoas em situação de rua diversos serviços e orientações, incluindo espaço para



Foto: Secom

guardar pertences, local para banho, alimentação e encaminhamento para as políticas públicas existentes.

Há, ainda, o Albergue Municipal, que oferece abrigo temporário para pessoas em situação de rua, com camas, banheiros e alimentação, bem como toda a orien-

tação e encaminhamentos necessários. O serviço funciona ininterruptamente, 24 horas, assim como o serviço de abordagem social.

TELEFONES ÚTEIS

153 – Guarda Civil Municipal
(11) 9 9578-4869 – Abordagem social
(11) 4033-3065 – Semads
(11) 4032-6400 – Centro Pop
(11) 4035-2785 – Albergue Municipal

Programa Papo D’Oro

Entrevista traz o Chico Ambientalista para uma conversa sobre educação ambiental

Na próxima terça-feira, dia 20 de junho, o Programa Papo D’Oro Entrevista receberá o Chico Ambientalista, Francisco Assis da Conceição, educador ambiental formado em gestão ambiental. Chico iniciou no movimento ecológico na década de oitenta junto ao Grupo Eco de Bragança Paulista Defensores da Natureza e, nos anos noventa, se firmou no movimento ambientalista atuando em diversas instituições e ONGs, sempre ligadas a educação e/ou cultura. Ele é palestrante, gestor de projetos de Educação, monitor de turismo educacional para pessoas de todas as idades e acredita no jovem como “agente transforma-



Foto: Divulgação

dor”. Chico aposta na curiosidade como o traço mais intenso e precioso dos jovens.

O tema da conversa será sobre educação ambiental e como Chico Ambientalista tem trabalhado para conscientizar a população sobre a importância da preservação do meio ambiente. A entrevista promete ser esclarecedora e reflexiva para todos os

ouvintes.

O programa será transmitido às 12 horas, no canal do YouTube do Portal D’Oro e no portal do Papo D’Oro Entrevista: www.portaldoro.com.br. Além disso, a entrevista estará disponível na página do Facebook do programa, para que todos possam conferir esse bate-papo inspirador.

CASA DO PÃO
PÁDRIA & CONFEITARIA
(11) 9.4480-2446
Aceitamos encomendas!
Rua Inverno, 109 - Cruzeiro

JORNAL EM DIA 20 anos
Fundado em 17 de abril de 2003
Rua João Franco, 944 - Vila Bernadete - CEP: 12.906-000 - Bragança Paulista-SP
Site: www.jornalemDia.com.br
Redação: e-mail: jornal@jornalemDia.com.br
Diretor Responsável: José Carlos Rodrigues Castilho
Fundadores: José Carlos Rodrigues Castilho, Luiz Gonzaga Leme (Gino)
Editora: Gráfica Bragança - Jornal Em Dia Ltda. - EPP
CNPJ: 67.848.325/0001-08
Inscr. Est.: 225.081.112.111
Inscr. Municipal: 17358
Matrícula 15, Livro B - Cartório de Registro Civil das Pessoas Jurídicas da Comarca de Bragança Paulista.
As opiniões emitidas em colunas e artigos são de responsabilidade de seus autores, devidamente indicados, e não deste veículo de imprensa.

Projeto social União Jardim Lago do Moinho realiza festa julina beneficente

Foto: Divulgação

O projeto social União do Bairro Jardim no Lago, em Bragança Paulista, realizará, no sábado, dia 8 de julho, sua festa julina, na Rua das Palmas, a partir das 18h30. Para que esse evento possa ser realizado, os voluntários da entidade pedem a colaboração da população e, principalmente, dos empresários da região, solicitando doações de alguns itens, como produtos de higiene e cosméticos, alimentos não perecíveis, massa para pastel, milho de pipoca, açúcar cristal, copos e colherzinhas descartáveis, entre outros.

O PROJETO

O União Jardim Lago do Moinho é uma entidade sem fins lucrativos que completará três anos de atividade na cidade em 2023. O objetivo é ajudar as famílias mais carentes, bem como promover a educação e o bem-estar das crianças do bairro. A reportagem do **Jornal Em Dia Bragança** conversou nesta semana com He-

loísa, carinhosamente chamada de Bom Bom, que é a presidente e responsável pelo projeto. De acordo com ela, durante todo o ano, a instituição realiza eventos, como a festa das crianças, Natal, Páscoa e festa julina, entre outras. Além disso, duas vezes ao mês, ela realiza um encontro com as crianças, no qual acontece um culto sempre com temas diferente e, logo após, no encerramento, é servido um lanche para todas as crianças. O projeto também tem um bazar permanente no bairro, na Rua dos Lilás, 10. Todas as doações de roupas, sapatos, utensílios, brinquedos e acessórios novos ou usados, desde que estejam em bom estado, são vendidos no bazar com valores a partir de R\$ 2,00, assim como também são doados para as famílias carentes. **APOIOS E AJUDA DE VOLUNTÁRIOS** A iniciativa tem ganhado cada vez mais apoio e ajuda de diversas pessoas e instituições. Heloísa destaca no-



mes como Maria Inês, Jorge do Proerd, Andreia Raucci, Kelli de Sousa Nascimento Lima, Maria da Conceição, Daniel Estevam da Costa, Felipe Nascimento e Hélio, além de diversos voluntários. Entre esses aliados, também está o projeto social Princesas de Cris-

to, liderado por Jenniffer Godoy (Princesa Jasmine) e Kátia Aparecida Godoy (Rainha Elsa). Para obter mais informações sobre o projeto social

União Jardim Lago do Moinho e como fazer as doações, é possível entrar em contato pelo número (11) 9 7562-7811 (Heloísa) ou pelas redes sociais: <https://www.facebook.com/Projeto-Social-Uni%C3%A3o-Jd-Lago-do-Moinho-100482912443936/> e <https://instagram.com/projetolagodomoinho>.

Prefeitura divulga balanço de atendimentos da Semads no mês de maio

A Secretaria Municipal de Ação e Desenvolvimento Social (Semads) divulgou o balanço dos atendimentos realizados no mês de maio em Bragança. As medidas têm o objetivo de fortalecer as políticas públicas de assistência social e garantir o bem-estar da população, assegurando o acesso aos direitos sociais básicos a todos os cidadãos. De acordo com o relatório apresentado, 3.132 munícipes foram atendidos pelo Cadastro Único no pe-

ríodo. Foram registrados atendimentos relacionados ao Auxílio Brasil, Benefício de Prestação Continuada (BPC), Tarifa Social, Viva Leite, Carteira do Idoso, ID Jovem, Programa Minha Casa Minha Vida, entre outros. O Albergue Municipal também realizou um importante trabalho de apoio aos cidadãos, com 617 atendimentos. Os serviços oferecidos incluíram banho, kit higiene, alimentação (café da manhã e jantar) e pernoite,

além de atendimentos psicossociais. O Centro Pop, por sua vez, atendeu 653 pessoas, fornecendo serviços de aconselhamento psicossocial, encaminhamento para outros serviços, elaboração de documentos pessoais e fornecimento de passagens para outros municípios. A secretaria está localizada na Rua Jorge Abrão Judar, 2, no Jardim América, e pode ser contatada pelo telefone: (11) 4033-3065 para informações e orientações.

Projeto de lei que fornece vale-transporte gratuito para pais de alunos é aprovado pela Câmara

De autoria do Executivo, o projeto agora aguarda a sanção do prefeito Amauri Sodré

Na última terça-feira, 13, a Câmara Municipal de Bragança aprovou, em 2º turno, o Projeto de Lei nº 28/2023, que oferece vale-transporte gratuito a pais e responsáveis por crianças matriculadas na rede municipal de ensino. A medida é exclusiva para acompanhantes de alunos da modalidade de creche-berçário ao Infantil III, que não utilizam o transporte escolar gratuito e precisam levar seus filhos para escolas localizadas a mais de 2 km de suas residências. O objetivo do projeto é facilitar o acesso dos alunos à escola, uma vez que muitos pais não possuem condições financeiras para cus-



Foto: Divulgação

tear o transporte diário de seus filhos. O vale-transporte será oferecido para o deslocamento exclusivo entre a residência e a escola, por meio do sistema de transporte coletivo municipal. “Com essa medida, vamos assegurar o direito de todos

os nossos alunos à educação de qualidade, facilitando o acesso e garantindo que nenhum estudante seja deixado para trás”, disse o prefeito Amauri Sodré, destacando que a iniciativa vai beneficiar centenas de alunos que estão matriculados na rede municipal de ensino.

Sua vida merece doces momentos

Desde 1968 Levando doces momentos até você

Loja 1- Nicolino Nacaratti, S/Nº box 35- Mercado Municipal
Loja 2- Coronel Afonso Ferreira, 75/91- Vila Municipal
Loja 3- Av. Dom Bosco, 574 - Centro Comercial Vila Romana

BALAS DOCE
BISCOITOS BOLACHAS
CHOCOLATES
ARTIGOS DE FESTA

facebook.com/nogalvesbp
instagram.com/nogalvesoficial

Whats- (11) 99573-6277
Loja 1- (11) 4033-3674
Loja 2- (11) 4034-0999
Loja 3- (11) 5242-4313

Fundo Social de Solidariedade intensifica a Campanha do Agasalho 2023

O Fundo Social de Solidariedade de Bragança Paulista está intensificando a Campanha do Agasalho 2023, que tem como lema “Neste inverno, o melhor sentimento de amor ao próximo é aquecer quem precisa”. O objetivo é envolver a comunidade em mais um ato de solidariedade. A iniciativa tem como foco a arrecadação de roupas como calças, blusas de inverno, camisetas, camisas, calçados, lençóis, travesseiros, colchas, toalhas de banho e rosto, toalhas de mesa e demais acessórios, em especial cobertores e agasalhos, que estejam em bom estado. As doações serão distribuídas às famílias em situação de vulnerabilidade cadastradas nos projetos sociais do município. Em breve, o órgão lançará a Gincana “Amigo Solidário”, que mobilizará alu-



nos das escolas municipais de Ensino Fundamental para o desapego de roupas em boas condições, com o objetivo de promover conscientização sobre o impacto positivo do ato de solidariedade. Os interessados em colaborar com a Campanha do Agasalho podem fazer doações nas caixas espalhadas por diversos pontos da cidade, ou levá-las à sede do Fundo Social de Solidarie-

dade, na Rua Dr. Freitas, 835, no Matadouro. O telefone de contato é: (11) 4035-0010 e o horário de funcionamento é das 8h às 17h. As famílias em situação de vulnerabilidade podem procurar o Fundo Social de Solidariedade para realizar o cadastro e receber doações, bem como uma das unidades do Cras (Centro de Referência de Assistência Social) do município.

Festa junina do Asilo do Jardim Público termina neste final de semana

A tradicional Festa Junina do Lar São Vicente de Paulo, que fica localizado ao lado do Jardim Público e completa 70 anos de tradição em 2023, chega ao seu último final de semana. O evento conta com a apresentação da tradicional quadrilha, barracas com comidas e bebidas típicas, além de diversas outras atrações e shows musicais. A entrada para o recinto custa R\$ 5,00, sem consumação.

Nos dois dias restantes da festa, serão realizados quatro shows nos palcos montados no local do evento. Neste sábado, 17, no palco de cima, a cantora Anna Clara (participante do The Voice) se apresentará, enquanto no palco de baixo o Quarteto Zé da Gente animará o público presente.

No domingo, 18, durante o encerramento da festa, haverá mais dois grandes shows: no palco de baixo, a



Foto: Divulgação

cantora Ellen Ameri animará o público, e no palco de cima, ocorrerá o show da banda Mamonas Assassinas (Cover Diet Music). Além disso, amanhã, haverá a con-

tinuidade da animação com a presença de personagens infantis. O evento terá início às 17h, e os shows começarão a partir das 20h.

Para mais informações so-

bre a festa, os interessados podem entrar em contato pelo telefone: (11) 4033-0545 ou acessar a página do asilo no Facebook: <https://pt-br.facebook.com/asilomsvp/>.

Quermesse Junina na Paróquia da Vila Maria acontece neste final de semana



Foto: Divulgação

A Comunidade da Paróquia Coração Imaculado de Maria, que fica localizada na Rua Glória, 95, no Cruzeiro, agendou, para este final de semana, a sua tradicional quermesse junina para a toda a família paroquial.

Neste sábado, 17, e domingo, 18, acontece a santa

missa a partir das 18h. Logo após a cerimônia religiosa, começam as festividades com as tradicionais barracas com comidas e bebidas típicas. Além disso, diversas atividades e brincadeiras estão programadas para crianças e adultos, dança de quadrilha e muito mais!

Festa de São Pedro na Igreja Santa Terezinha começa no dia 23



A Igreja de Santa Terezinha realizará, nos dias 23, 24 e 25 deste mês, a tradicional Festa de São Pedro. O arraial da Santa Terezinha terá muita comidas e bebidas típicas, espaço *kids*, quadrilha e atrações especiais e celebração das missas no sábado e domingo, às 18h. Haverá também o show de prêmios, às 15h de

domingo, 25. Confira os shows musicais agendados: Dia 23 (sexta-feira) - DC Rock Band e Banda Pires Dia 24 (sábado) - Shine Dance e Otávio Cillo Dia 25 (Domingo) - Zé da Gente (a partir das 11h) e a Banda FP Music Show.

A entrada na quadra da igreja será de R\$ 5,00, sem consumação.

Vem aí a tradicional Festa Julina da Paróquia São José

A tradicional Festa Junina da Paróquia São José, em Bragança Paulista, já tem as datas e os horários definidos. O evento deste ano ocorrerá entre os dias 30 de junho e 2 de julho, com início sempre às 18h, no espaço de festas e eventos da Igreja Matriz “Dom José Maria Pinheiro”, localizado na Travessa Rubião Júnior, 130, no Jardim São José. As festividades contarão com atrações para crianças e adultos, música ao vivo, além de barracas com comidas típicas, doces, salgados e bebidas, incluindo o tradicional yakisoba. A entrada custará R\$ 5,00.

FESTA SOCIAL

Na sexta-feira, 30 de junho, a animação ficará por



conta do Pagode do Mazza. Já no sábado, 1º de julho, será a vez do cantor Ricardo Bertin animar o público presente, e às 20h, haverá a dança da quadrilha. E no domingo, 2 de julho, encerramento do evento, acontecerá o show com a Banda Pires, e novamente, às 20h, será realizada a dança da quadrilha.

PROGRAMAÇÃO RELIGIOSA

Durante o final de semana das festividades, estão agendadas três missas. Confira: No sábado, 1º, haverá missa às 18h, na igreja matriz. E no domingo, 2, acontecerão duas missas no mesmo horário: às 18h, na igreja matriz, e na Capela Nossa Senhora do Bom Parto.

Palavras de amor e vida no evangelho dominical

Evangelho de São Mateus 9, 36-10, 8

11º domingo do Tempo Comum – Ano A – Naquele tempo, ³⁶ Jesus, vendo as multidões, teve compaixão, porque estavam cansadas e abatidas, como ovelhas que não têm pastor. ³⁷ Então Jesus disse a seus discípulos: “A colheita é grande, mas os trabalhadores são poucos!” ³⁸ Por isso, peçam ao dono da colheita que mande trabalhadores para a colheita”. ^{10,1} Então Jesus chamou seus discípulos e deu-lhes poder para expulsar os espíritos maus, e para curar qualquer tipo de doença e enfermidade. ² São estes os nomes dos Doze Apóstolos: primeiro Simão, chamado Pedro, e seu irmão André; Tiago e seu irmão João, filhos de Zebedeu; ³ Filipe e Bartolomeu; Tomé e Mateus, o cobrador de impostos; Tiago, filho de Alfeu, e Tadeu; ⁴ Simão, o Cananeu, e Judas Iscariotes, que foi o traidor de Jesus. ⁵ Jesus enviou os Doze com estas recomendações: “Não tomem o caminho dos pagãos, e não entrem na cidade dos samaritanos. ⁶ Vão primeiro às ovelhas perdidas da casa de Israel. ⁷ Vão e anunciem: ‘O Reino do Céu está próximo’. ⁸ Curem os doentes, ressuscitem os mortos, purifiquem os leprosos, expulsem os demônios. Vocês receberam de graça, deem também de graça”. – Palavra da salvação.

“*Jesus, vendo as multidões, teve compaixão, porque estavam cansadas e abatidas, como ovelhas que não têm pastor*”. O Evangelho de hoje narra algo que deve ter acontecido muitas vezes durante o tempo em que Jesus percorria os povoados e as cidades anunciando o reino de Deus. Ele, Jesus, enchia-se de compaixão dessas pessoas abatidas, cansadas e desanimadas pois elas haviam sido desviadas do caminho do Senhor por aqueles mesmos que deviam anunciar-lhes a verdade divina e prepará-los. Foi assim no tempo do Rei Acab e estava sendo assim no tempo de Jesus. Escribas, fariseus e sacerdotes que deviam orientar e conduzir o povo a Deus faziam exatamente o contrário para tirar proveito próprio. Por isso, o povo vivia em pecado que o afastava do Senhor. Faltavam-lhes verdadeiros pastores.

“*A colheita é grande, mas os trabalhadores são poucos!*”. Jesus estava preparando uma nova realidade. Deveria sair do judaísmo a missão de conduzir o povo ao Senhor e passar para o cristianismo. Este início foi difícil, como continua difícil até hoje. Jesus começou a sua Igreja com apenas doze pessoas, os apóstolos. Destes, ainda um o traiu e abandonou. O caminho do Senhor não é difícil, mas é difícil encontrar pessoas que queiram dedicar-se totalmente à causa do Senhor. O maior obstáculo é o pecado que tira do ser humano as aspirações divinas e o faz cair nas laçadas do inimigo. Foi assim no início e assim continua até os dias de hoje.

“*Não tomem o caminho dos pagãos, e não entrem na cidade dos samaritanos. Vão primeiro às ovelhas perdidas da casa de Israel*”. Aqui podemos ter uma impressão errada sobre a vinda de Jesus a este mundo. Jesus veio só para o povo judeu? Não, e com certeza não. Desde o início, com o pecado de Adão e Eva, a promessa do Senhor é de salvação para a humanidade (Gn 3,15). Apenas o Evangelho será anunciado primeiro aos judeus pois o Messias, Jesus Cristo, nasceu no meio desse povo, da descendência do Rei Davi. Os apóstolos e discípulos eram todos ou na sua maioria, judeus; Maria e José são judeus; o próprio Jesus é judeu. Este povo, no meio do qual nasceu Jesus, é o primeiro a receber a evangelização tanto de Jesus como apostólica.

“*Curai os doentes, ressuscitai os mortos, purificai os leprosos, expulsai os demônios. De graça recebestes, de graça deveis dar!*”. Jesus envia os apóstolos à sua frente. Não os manda com as mãos vazias. Dá-lhes vários dons. Estes dons serão colocados a serviço dos irmãos e de graça como os receberam. Cada um se coloque a serviço de Deus pois somente a Ele deve tudo que é e tem. O Senhor precisa do seu serviço, mesmo humilde e simples, e Ele se alegra em ver sua boa disposição para servi-lo e não o desampara, mas qualifica-o com seus dons. Todos são chamados porque o Senhor os ama e deseja tê-los juntos de Si. O céu é para o ser humano.

Sirva ao Senhor porque Ele é bom e eterna é a sua misericórdia (Sl 118).

Paulo Trujillo Moreno é professor, bacharel em direito, formado em Teologia para leigos e participante das Pastoris Familiar e Litúrgica.

MEGA PRINT
A PRIMEIRA IMPRESSÃO É A QUE FICA!

RECARGA DE CARTUCHOS E TONERS COMPATÍVEIS E ORIGINAL
Retiramos e entregamos para toda região sem custil!

MANUTENÇÃO DE IMPRESSORAS
ronaldo.megaprint@gmail.com
☎ **3403-3080** 📞 **99728-8243**

Festival de Inverno 2023 promete agitar a cidade com diversão para toda a família

O festival mais aguardado do ano está se aproximando e promete aquecer a estação mais fria com entretenimento para todas as idades. De 1º a 31 de julho, bragantinos e visitantes poderão desfrutar das atrações

gratuitas do “Festival de Inverno 2023”, promovido pela Prefeitura de Bragança Paulista, por meio da Secretaria de Cultura e Turismo. Durante todo o mês, o festival ocupará diversos espaços da cidade com uma

programação diversificada, incluindo apresentações de diversos gêneros musicais, exposições artísticas, circo, espetáculos de humor, atividades esportivas, sessões de cinema e teatro. A 22ª edição do festival

está repleta de novidades. Neste ano, os espetáculos de humor (*stand up*) serão realizados às quartas-feiras, às 20h, na Casa de Cultura. O tradicional “Canja com Canja” ocorrerá às quintas-feiras, a partir das 19h, no Par-

que de Exposições Dr. Fernando Costa (Posto de Monta), enquanto os shows musicais acontecerão na Praça Coronel Jacinto Osório, no Matadouro. O Festival de Inverno é uma oportunidade única para

os moradores e visitantes de Bragança desfrutarem de momentos de diversão, cultura e arte. Com uma ampla variedade de atrações, o evento promete encantar e proporcionar entretenimento para todos os gostos.

CONFIRA A PROGRAMAÇÃO COMPLETA E PARTICIPE!

1º DE JULHO (SÁBADO) 16h - Circo Sabonete Local: Parque dos Estados
Abertura da exposição “PlasticOceanico” Local: Centro Cultural Prefeito Jesus Chedid
20h - Cerimônia de abertura do Festival de Inverno 2023 - show com Roberta Campos Local: Praça Coronel Jacinto Osório (Matadouro)
2 DE JULHO (DOMINGO) 16h - Circo Sabonete Local: Parque dos Estados
16h - Grupo tradições do Brasil “Flor de Chitao” Local: Jardim Público
3 DE JULHO (SEGUNDA-FEIRA) 19h às 22h - Clube dos Compositores Local: Espaço Cultural Tião Bala (Rua 21 de abril, 71, Matadouro)
5 DE JULHO (QUARTA-FEIRA) 19h30 - Stand Up: Nanny People Local: Casa de Cultura
6 DE JULHO (QUINTA-FEIRA) 19h - Canja com Canja Local: Parque de Exposições Dr. Fernando Costa (Posto de Monta)
7 DE JULHO (SEXTA-FEIRA) 20h - Teatro: A Fantástica Fábrica de Sósias Local: Teatro Carlos Gomes
8 DE JULHO (SÁBADO) 16h - Circo Sabonete Local: Parque dos Estados
19h - Cantando no Interior Paulista Local: Teatro Carlos Gomes
20h - Música: Tony Gordon Local: Praça Coronel Jacinto Osório (Ma-

tadouro)
9 DE JULHO (DOMINGO) 16h - Circo Sabonete Local: Parque dos Estados
16h - Vitrola Sintética e Xis Local: Praça Coronel Jacinto Osório (Matadouro)
10 DE JULHO (SEGUNDA-FEIRA) 19h às 22h - Clube dos Compositores Local: Espaço Cultural Tião Bala (Rua 21 de abril, 71, Matadouro)
12 DE JULHO (QUARTA-FEIRA) 20h - Stand Up: Yakko Sideratos Local: Casa de Cultura
13 DE JULHO (QUINTA-FEIRA) 19h - Canja com Canja: DC Rock e Rocketilicos Local: Parque de Exposições Dr. Fernando Costa (Posto de Monta)
14 DE JULHO (SEXTA-FEIRA) 20h - Música: Meno Del Picchia Local: Teatro Carlos Gomes
15 DE JULHO (SÁBADO) 8h - 4ª etapa da Pump League Brasil Local: Lago do Taboão
16h - Circo Sabonete Local: Parque dos Estados
19h - Música: Noite Gospel com Paolo Almeida e banda, Banda LBP e Amanda Gonçalves & banda Local: Praça Coronel Jacinto Osório (Matadouro)
16 DE JULHO (DOMINGO) 8h - 4ª etapa da Pump League Brasil Local: Lago do Taboão
16h - Circo Sabonete Local: Parque dos Estados

16h - Alma Brasileira - Quarteto Enredado Local: Jardim Público
17 DE JULHO (SEGUNDA-FEIRA) 19h às 22h - Clube dos Compositores Local: Espaço Cultural Tião Bala (Rua 21 de abril, 71, Matadouro)
19 DE JULHO (QUARTA-FEIRA) 20h - Stand Up: Renata Said Local: Casa de Cultura
20 DE JULHO (QUINTA-FEIRA) 19h - Canja com Canja Local: Parque de Exposições Dr. Fernando Costa (Posto de Monta)
21 DE JULHO (SEXTA-FEIRA) 20h - Teatro: Eh, Turtuvia Local: Teatro Carlos Gomes
22 DE JULHO (SÁBADO) 16h - Circo Sabonete Local: Parque dos Estados
16h - Encontro de Bateras Local: Praça Coronel Jacinto Osório (Matadouro)
20h30 - Encontro de Bandas Católicas - Som do Alto, Clave da Graça e Padre Alexandre Monteiro Lima Local: Praça Raul Leme
20h - Música: Banda Sem Parar Local: Praça Coronel Jacinto Osório (Matadouro)
23 DE JULHO (DOMINGO) 16h - Circo Sabonete Local: Parque dos Estados

24 DE JULHO (SEGUNDA-FEIRA) 19h às 22h - Clube dos Compositores Local: Espaço Cultural Tião Bala (Rua 21 de abril, 71, Matadouro)
26 DE JULHO (QUARTA-FEIRA) 20h - Stand Up: Marcus Cirillo Local: Casa de Cultura
27 DE JULHO (QUINTA-FEIRA) 19h - Canja com Canja Local: Parque de Exposições Dr. Fernando Costa (Posto de Monta)
20h - Espetáculo musical: Canto dos Quatro Cantos Local: Teatro Carlos Gomes
28 DE JULHO (SEXTA-FEIRA) 20h - Teatro: Combate ao Bullying Local: Teatro Carlos Gomes
29 DE JULHO (SÁBADO) 16h - Circo Sabonete Local: Parque dos Estados
20h - Música: Zé Geraldo Local: Praça Coronel Jacinto Osório (Matadouro)
30 DE JULHO (DOMINGO) 16h - Circo Sabonete Local: Parque dos Estados
19h - Teatro: Sorrir para curar Local: Teatro Carlos Gomes
31 DE JULHO (SEGUNDA-FEIRA) 19h às 22h - Clube dos Compositores Local: Espaço Cultural Tião Bala (Rua 21 de abril, 71, Matadouro)

Prefeito firma convênio com a Secretaria de Agricultura e Abastecimento para aquisição de mobiliário

3ª edição da Feira das Nações em Bragança deve unir diversidade cultural e solidariedade

Bragança se prepara para receber a 3ª edição da Feira das Nações, um evento promovido pela Prefeitura em parceria com o Fundo Social de Solidariedade. A reunião preparatória ocorreu nesta semana, com a presença da presidente Francine Pereira e representantes de diversas entidades locais. A feira está marcada para os dias 11 e 12 de agosto, no Parque de Exposições Dr. Fernando Costa (Posto de Monta). Um total de 16 projetos sociais confirmaram participação no evento, incluindo a Associação Bragantina de Combate ao Câncer (ABCC), Pescadores em Cristo, Projeto Equilíbrio, Lar da Bênção, Igreja Catedral, Mais Vida e Projeto Formiguinha. Cada entidade representará um país e oferecerá comidas típicas em suas barracas, proporcionando aos visitantes uma experiência multicultural. Confira os países repre-



Foto: Secom

sentados e as entidades responsáveis pelos cardápios específicos: Fundo Social - Brasil; Mais Vida - China; Sama - Arábia Saudita; Formiguinha - África do Sul; Vila São Vicente de Paulo (Vila Bianchi) - México; Pescadores de Cristo - Portugal; Asilo Lar São Vicente (Jd. Público) - Itália; ABCC - Argentina; Casulo - Espanha; Lar da Bênção - Suíça; Catedral - Japão; Santa Rita - EUA; Projeto Equilíbrio - Israel; Amadas - Holanda e

ONG Rendar - França. Toda a renda arrecadada durante a Feira das Nações será destinada às entidades participantes, contribuindo para o fortalecimento e o desenvolvimento dos projetos sociais no município. Para o público, a Feira das Nações proporcionará não apenas entretenimento, mas também o conhecimento de gastronomia, costumes e a promoção de oficinas culturais.



Foto: Secom

Nessa quinta-feira, 15, o prefeito Amauri Sodré participou do 6º Conexidades - Encontro de Parceiros Públicos e Privados, ocasião em que assinou um convênio com a Secretaria de Agricultura e Abastecimento do estado de São Paulo. O convênio prevê a destinação de uma verba de R\$ 60 mil para a compra de mobiliário, a fim de equipar a sede da Secretaria Municipal de Desenvolvimento dos Agronegócios, que passou recentemente por uma reforma. O prefeito ressaltou a

importância desse recurso para o município, salientando que a aquisição de mobiliário tem como objetivo proporcionar melhores condições de trabalho aos servidores públicos municipais, assim como aos produtores rurais e demais envolvidos nas atividades do setor agropecuário que utilizam as instalações da secretaria. O convênio faz parte do Programa “Cidadania no Campo - Município Agro”, no qual Bragança Paulista se destaca como a 5ª cidade do estado com as melhores

ações agrícolas no ciclo 2021/2022. O Programa “Cidadania no Campo - Município Agro” tem como objetivo incentivar parcerias entre o setor público e privado, abrangendo áreas como segurança, mobilidade, conectividade, preservação ambiental e saneamento, buscando garantir uma melhor qualidade de vida para os pequenos e médios produtores rurais, impulsionar a economia dos municípios e promover o crescimento da indústria de alimentos e serviços.

SUB-VERSÃO
 BLOG: subverteivos.blogspot.com
VISEM!!!
 Críticas e sugestões para: sub-ver-siva@hotmail.com
 Por: Ana Raquel Fernandes
 Professora de Língua Portuguesa, subversiva
 Membro da ASES - Associação de Escritores de Bragança Paulista

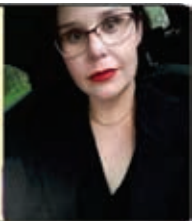

DIAS CHUVOSOS

Viver é mesmo perigoso. Viver é como constantemente tráfegar em uma rodovia repleta de caminhões em um dia chuvoso. Por mais que você não tenha medo, algo instantaneamente te coloca em alerta. Será que eles não temem nada? Por que diabos se arriscam tanto e aos outros quando, imprudentemente surgem à nossa frente, como verdadeiros mamutes velozes na tentativa de ultrapassar outros iguais? E lavam a gente com os respingos que saltam de suas rodas...

A chuva parece aumentada pelo atrito com esses seres de aço. Na verdade, a chuva, com todo o seu volume sempre traz um peso a mais ao dia, que transcorre como ela, lento, mas consistente.

E isso porque simplesmente não podemos cancelar os compromissos que o dia nos impõe para, com o devido respeito e a devida calma contemplar o néctar divino.

Dias chuvosos, aliás, me fazem pensar a respeito dessa muito pouco verossímil possibilidade...

Quisera eu, ser um dia coroada a Rainha dos Dias Chuvosos. Fosse, trataria imediatamente, assim que comesçassem a surgir os primeiros pingos grossos e o ar comesçasse a se encher de seu delicioso aroma típico, de lançar meus primeiros decretos, os quais descrevo a seguir:

1. Fica decretado feriado em dias de chuva, a fim de que todos os seres, e não apenas os animais, possam contemplar despreocupadamente a graça desse estado.
2. Fica decretado que toda criança possa ficar em casa, na companhia de seus pais, irmãos, avós, em dias de chuva.
3. Fica decretado que toda criança tenha uma casa, e independente do clima que fizer lá fora, sempre encontre abrigo e proteção no ambiente sagrado do lar.
4. Fica decretado que, em dias chuvosos, todos aqueles a quem amamos e já partiram, visitem-nos para o café da tarde.
5. Fica decretada a abolição das dietas restritivas em dias de chuva.
6. Fica decretado o direito a comer bolinho de chuva, fresquinho, com muito açúcar e canela em dias chuvosos.
7. Fica decretado o sagrado direito ao sono “fora de hora” em dias de chuva, abaixo de muita coberta e depois de uma bela caneca de chocolate quente.
8. Fica decretado o direito absoluto ao ócio em dias de chuva, mas só depois de muito brincar-se ou rir-se.
9. Fica decretado que não há a necessidade de se obedecer muitas regras em dias chuvosos.

E, por fim, me destituiria do cargo, por que a própria chuva seria sua senhora. Sim, ela que graciosamente nos presenteia, a nós, seres tão insensíveis e ingratos, com a generosidade da vida que provê.

Dias de chuvas deixariam de ser relacionados à tristeza e passariam a ser dias de celebração: da vida, do ócio, da poesia!

Administração obtém matrícula definitiva do antigo prédio da Unimed



Foto: Secom

A Prefeitura de Bragança Paulista obteve, no início deste mês, a matrícula definitiva do terreno onde funcionava o antigo hospital da Unimed, localizado no Taboão. A conquista ocorreu após a averbação nos termos da Indisponibilidade dos direitos do Centro Médico Bragança SC Ltda., proprietário anterior do imóvel. Agora, foi confirmado que o imóvel possui cadastro municipal e foi adjudicado ao município de Bragança Paulista.

A adjudicação do imóvel ocorreu como resultado de uma decisão judicial de execução fiscal devido a dívidas de impostos pendentes junto à Prefeitura, além do estado de abandono em que o prédio se encontrava, mesmo estando em uma área urbana.

Em novembro de 2021, foi promulgado um decreto que estabeleceu as diretrizes para a arrecadação do imóvel, localizado na Avenida Salvador Markowicz, 100, no Bairro Taboão, com base na Lei nº 4.634/2018 e no Decreto nº 2.633/2018. O documento foi elaborado com base no parágrafo único do art. 2º e do art. 6º da Lei nº 4.634/2018, bem como em relatórios elaborados pelas Secretarias Muni-

cipais de Obras, Ação e Desenvolvimento Social, Segurança e Defesa Civil, e Finanças, que constatarem as dívidas fiscais e o abandono do imóvel.

Em 2018, o então prefeito Jesus Chedid assinou um decreto estabelecendo diretrizes para a arrecadação de bens imóveis urbanos abandonados no município. Seguindo a legislação federal e municipal, um imóvel urbano que o proprietário abandona, com a intenção de não mais mantê-lo em seu patrimônio, e que não esteja em posse de terceiros, pode ser arrecadado como bem vago e, após três anos, tornar-se propriedade do município.

O antigo prédio do hospital da Unimed estava abandonado há vários anos, representando um risco à segurança da população devido a inúmeras ocorrências registradas no local. Em 2017, ocorreu um incêndio com uma vítima fatal. Além disso, houve relatos de tentativas de homicídio, tráfico de drogas, consumo de drogas e álcool, e invasões.

Com a arrecadação e a matrícula definitiva, o prédio poderá ser utilizado para finalidades que atendam às necessidades do município.

ESPAÇO DA JOVEM ADVOCACIA

Contrato de namoro

Existe uma linha muito tênue entre namoro e união estável. Muitos acham que um relacionamento longo é o suficiente para caracterizar uma união estável, mas o principal requisito para o reconhecimento do instituto é a intenção, comum e atual, de construir uma família.

Assim, um relacionamento em que não há vontade de formar uma família ou que a intenção seja para o futuro não é considerado união estável, mas, conforme a expressão utilizada pela doutrina, pode ser chamado de “namoro qualificado”.

Se comprovada a união estável, haverá a vigência do regime da comunhão parcial de bens e, em eventual dissolução, tudo o que foi adquirido onerosamente no período desta união será dividido em 50% para cada.

Caso o objetivo desta união não seja constituir uma família no momento, é recomendado celebrar um contrato de namoro, em que o casal nega a existência ou mesmo a intenção de formar uma união estável, evitando discussão envolvendo bens.

O documento pode ser lavrado por qualquer pessoa acima de 18 anos, seja um relacionamento entre homens e mulheres ou entre pessoas do mesmo sexo e o objetivo desse contrato é evitar que o relacionamento tenha efeitos similares ao casamento, o que prevê a união estável, deixando clara a intenção do casal, devendo tal documento ser feito em comum acordo

entre as partes e podendo ser registrado em qualquer cartório do país, presencialmente ou de forma virtual.

Em caso de dúvidas, procure a orientação de um advogado!

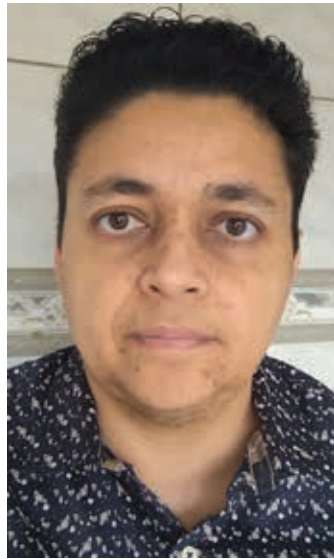

Erika Matos Teixeira

é advogada inscrita na OAB/SP sob o nº 405.305, atuante em Bragança Paulista e região e membro da Comissão da Jovem Advocacia da OAB/SP – 16ª Subseção de Bragança Paulista.

Prefeitura abre inscrições para oficina de Luthieria



A Prefeitura de Bragança, por meio da Secretaria de Cultura e Turismo, está oferecendo uma nova oportunidade para os amantes da música e interessados em aprender a arte da construção de instrumentos.

Na última quarta-feira, 14, foram abertas as inscrições para a oficina de Luthieria, uma capacitação gratuita indicada para o público a partir de 16 anos.

As vagas são limitadas e os interessados poderão efetuar a inscrição pelo site: <https://forms.gle/8BFJBZMSSNPh6ZSb8>.

A oficina acontecerá na subsele da Associação SOS Vale do Jaguari, localizada na Rua Arthur Bernardes, 266, na Vila Municipal, com as aulas ocorrendo todas as segundas-feiras, das 19h às 23h.

Durante o curso, os participantes terão a oportunidade de construir uma viola caipira de excelente qualida-

de sonora e tocabilidade.

Serão ensinadas técnicas de moldagem e escultura em madeira, construção do corpo e braço do instrumento, aplicação de acabamentos e instalação das ferragens e componentes necessários.

Além da construção do instrumento, os alunos aprenderão a regular as qualidades tonais, ajustando o suporte, a ponte, a porca e outros elementos, para obter o melhor som possível.

A capacitação será ministrada por Oscar Pavesi, músico e luthier com mais de dez anos de experiência na construção de instrumentos acústicos, com destaque para as violas caipiras.

Para mais informações, os interessados podem entrar em contato pelo telefone: (11) 4034-6570, e-mail: cultura@braganca.sp.gov.br ou as páginas da Secretaria de Cultura e Turismo no Facebook e Instagram (@culturaeturismobp).

Ases participa do Projeto Junho VerdeAzul 2023

No dia 7 de junho, a Associação dos Escritores de Bragança Paulista (Ases) participou do Projeto Junho VerdeAzul 2023, das Secretarias Municipais de Meio Ambiente e de Educação, por meio do Centro de Educação Ambiental Sala Verde Pindorama.

Na ocasião, membros da entidade estiveram presentes no Parque Municipal Luiz Gonzaga da Silva Leme (Jardim Público), onde foram expostos cerca de 25 banners com poemas de autoria dos escritores em alusão ao Meio Ambiente.

A atividade cultural teve o comando das representantes da Sala Verde Pindorama, professoras Carol e Paula, que trouxeram como convidados especiais alguns internos do Asilo São Vicente de Paula, que interagiram com os autores presentes.

Iniciando as apresentações, a escritora professora Maria Inês de O. Chiarion Zecchini fez uma contação de história, adaptação do livro infantil de Wadad N.



Fotos: Divulgação

Kattar, “No alto da paineira, Dona Coruja, a Fofoqueira”, dando destaque à ave símbolo da cidade, a Coruja Buraqueira (Lei Municipal nº 4.610 de 06/04/2018). Logo em seguida, foi lido um poema sobre a Coruja Buraqueira, por sua autora, a escritora Cristina Cacossi.

O presidente Fábio Siqueira do Amaral e a vice-presidente Myrthes N. Spina de Moraes também emocionaram a todos com a sua declamação.

Encerrando as atividades, uma das internas presentes, Rosalina Teodoro de Almeida, brindou a todos com seus



versinhos, demonstrando memória impecável e simpatia.

Durante todo o mês de junho, os banners continu-

arão expostos pelo espaço do Jardim Público para que os frequentadores possam apreciá-los.

PROCLAMAS DE CASAMENTO

Entre os dias 10 e 16 de junho de 2023, foram atuados no serviço de Registro Civil das pessoas naturais de Bragança Paulista os seguintes Proclamas de Casamento:

LUÍS RENATO WAGNER BONADIAS E MARCELA DA SILVA LOPES

Ele solteiro, residente em Bragança Paulista, filho de ANDRÉ LUÍS BONADIAS e DAYANE JULIANA BAPTISTA DA SILVA BONADIAS. Ela, solteira, residente em Bragança Paulista, filha de APARECIDO LOPES e NEUZA DA SILVA GALVÃO.

MESSIAS ROGÉRIO SANTANA LUCIANO E IZABELLE LOPES

Ele solteiro, residente em Bragança Paulista, filho de CARLOS ROGÉRIO ALVES LUCIANO e CARMEN SILVIA SANTANA. Ela solteira, residente em Bragança Paulista, filha de JULIANA LOPES CERQUEIRA.

MOISÉS WAGUINIL DE OLIVEIRA E RAYANE SUELLEN DE OLIVEIRA

Ele solteiro, residente em Bragança Paulista, filho de MOISÉS FERNANDES DE OLIVEIRA e MARIA APARECIDA DE ALMEIDA OLIVEIRA. Ela solteira, residente em Bragança Paulista, filha de ADELSON HENRIQUE DE OLIVEIRA e GILVANE SARA DE OLIVEIRA.

JOSÉ RAIMUNDO DO NASCIMENTO E MARIA IVONEIDE DE LIMA

Ele solteiro, residente em Bragança Paulista, filho de FRANCISCA ANTÔNIA DO NASCIMENTO. Ela viúva, residente em Bragança Paulista, filha de LUÍS LIBERATO DE CARVALHO e MARIA CARLOS DE CARVALHO.

DANIEL CABRAL DE JESUS E SARA CRISTIANE FONSECA ALBANO DA SILVA

Ele solteiro, residente em Bragança Paulista, filho de MÁRCIO CABRAL DE JESUS e MARIA DOS SANTOS SILVA CABRAL. Ela solteira, residente em Bragança Paulista, filha de OTÁVIO ALBANO DA SILVA e IRÊNE DA FONSECA E SILVA.

CIRILONETO DE MAGALHÃES, E ELISÂNGELA MARIA DE OLIVEIRA

Ele solteiro, residente em Bragança Paulista, filho de JOSÉ TAVARES DE MAGALHÃES e MARIA JOANA DE MAGALHÃES. Ela solteira, residente em Bragança Paulista, filha de JORGE JOÃO DE OLIVEIRA e MARIA IVANILDA DA CONCEIÇÃO.

ROBERTO CHAN E FAN HUICI

Ele solteiro, residente em Bragança Paulista, filho de CHAN TONG SEEN e de AH YOCK. Ela solteira, residente em Bragança

Thiago faz 9 anos!

Na quinta-feira, 15, Thiago Battagin comemorou seu 9º ano de vida. Na data especial, ele foi abraçado pelos pais, Gastón e Marisa, a irmã, Carol, as avós, Teresinha e Lourdes, os tios, tias, além dos demais familiares e amiguinhos. Feliz aniversário, Thiago!

Carol Battagin completa 12 anos!

Na próxima quarta-feira, 21, a princesinha Carolina Battagin, carinhosamente chamada de Carol, vai soprar sua 12ª velinha, para a felicidade do pai, Gastón, da mãe, Marisa, do irmão, Thiago, das avós, Teresinha e Lourdes, das tias, tios e demais familiares e amiguinhos. Parabéns, Carol!

Parabéns, Luzia!

Neste domingo, 18, Luzia Santos Silva festeja aniversário e recebe os cumprimentos do filho, Rui, da nora, Josi, e dos netos, amigos e demais parentes. Felicidades, Luzia!



Conheça a melhor forma de administrar condomínios

Mucci Contabilidade
@muccicontabilidade
(11) 4033-4284
Rua Ercílio Baratella, 157 - Lagos de Santa Helena
Bragança Paulista - SP

Felicidades, Adriana!



Na próxima quinta-feira, 22, Adriana Aparecida Catadori Barbosa comemora mais um aniversário. Na alegre data, ela receberá os parabéns de seus amigos e familiares, especialmente do esposo, Adalto, do filho, Gustavo Henrique, da mãe, Maria Catadori, dos irmãos, Andreia e Rozinho, do cunhado, Castilho, e do sobrinho, Eduardo. Parabéns, Adriana!

Dia de festa para Thaís!



Na quarta-feira, 21, Thaís B. Toledo Pereira, primeira porta-bandeira da Faculdade do Samba Dragão Imperial e ritmista da Acadêmicos do Tatuapé, comemora seu 27º aniversário. Os parabéns especiais serão de todos os familiares e uma legião de amigos. “Thaís, que Deus te abençoe hoje e sempre, e saiba que sua família te ama muito”. Feliz aniversário, Thaís!



Pedro Henrique celebra 16 anos!

Neste sábado, 17, o garotão Pedro Henrique vai comemorar seu 16º aniversário para a felicidade dos pais, Rodnei e Tatiane, dos irmãos, Murilo e Davi, e dos demais familiares e amigos. Feliz aniversário, Pedro!



Castilho festeja aniversário!

Neste domingo, 18 de junho, José Carlos Rodrigues Castilho estará em festa pela passagem de mais um ano de vida. Na festiva data, ele receberá os parabéns da esposa, Andreia, da mãe, Dona Anésia, dos irmãos, sobrinhos e demais familiares e amigos, em especial, dos funcionários da **Gráfica Bragança-Jornal Em Dia**, da qual ele é diretor-proprietário. Parabéns, patrão!



Aniversário em família!

Neste mês de junho, a família Oliveira está em festa pelos aniversários de Renan Henrique (filho) e Renan Henrique Oliveira (pai). Na quinta-feira, 15, Renanzinho completou um aniversário de vida. E na próxima terça-feira, 20, será a vez do Renan marcar folhinha. Os parabéns são de todos os familiares e amigos, que desejam saúde e felicidades aos aniversariantes!



Ana Raquel marcando folhinha!

Na próxima quarta-feira, 21, a professora e colunista do **Jornal Em Dia Bragança**, Ana Raquel Fernandes, festeja mais um ano de vida. Na alegre data, ela será cumprimentada por todos os seus amigos e familiares, que desejam-lhe saúde, paz e alegrias. Parabéns e muitos anos de vida!



Heitor soprou a primeira velinha!

No dia 10 de junho, o garotão Heitor Felipe de Oliveira Muniz comemorou seu primeiro aninho de vida para a felicidade dos pais, Ewerton Felipe Dantas Muniz e Gisele Cristina Oliveira Muniz, dos irmãos, Victor Hugo e Maria Luiza, dos avós paternos, José Dantas Muniz (*em memória*) e Isabel de Faria Muniz, dos avós maternos, Waldo de Oliveira e Neusa de Lima Oliveira, e dos demais familiares. Parabéns, Heitor!



Branco aniversariando!

Na terça-feira, 20, o corintiano Anderson Santos (Branco) celebra mais um aniversário. Na ocasião festiva, ele será cumprimentado por todos os seus familiares e uma legião de amigos, em especial, pelos filhos, João Pedro, Matheus, Lívia, João Marco e Isabella. Muitas felicidades, Branco!

Escola de Samba Império Jovem já tem seu enredo escolhido para o Carnaval 2024

A Escola de Samba Império Jovem, que completará 31 anos em agosto deste ano, já está se preparando para o Carnaval de Bragança Paulista em 2024. A agremiação presidida por Júlio Carioca e fundada em 18 de agosto de 1992 já escolheu o enredo que apresentará na passarela do samba no próximo desfile. A Comissão de Carnaval da escola decidiu que o tema será “Para além do Arco-íris & A Luta pela Igualdade”.

Situada provisoriamente à Av. Samuel Lucchesi Filho, 8, no Bairro



Jardim Júlio de Mesquita, a Império Jovem conquistou, em seus 30 anos de história, quatro títulos no grupo de acesso do Carnaval bragantino, nos anos de 2006, 2009, 2018 e 2020. No

entanto, a pandemia de Covid-19 acabou impedindo a realização da festa em 2021 e 2022. A escola, inclusive, decidiu, neste ano, pedir licença para não desfilar, a fim de colocar a casa em ordem e montar uma nova diretoria.

A Império Jovem é uma das mais tradicionais agremiações carnavalescas da cidade e possui um grande número de pessoas envolvidas em sua organização. O presidente Júlio Carioca afirmou que está animado com o novo enredo e confiante no sucesso da escola no próximo Carnaval.

Câmara Municipal vota LDO 2024 em segundo turno nesta terça-feira

20ª Sessão do Legislativo aborda importantes matérias na Ordem do Dia

Nesta terça-feira, os vereadores da Câmara Municipal de Bragança Paulista se reúnem para a realização da 20ª Sessão Ordinária. A Ordem do Dia conta com cinco matérias em discussão, sendo o destaque a votação em 2º turno do projeto de lei 30/2023, do Executivo, que institui a Lei de Diretrizes Orçamentárias (LDO) para o ano de 2024. Estima-se que a cidade arrecade R\$ 835,1 milhões no próximo exercício.

Além da LDO 2024, outras duas matérias serão votadas em 2º turno, os projetos de lei (PLs) 22 e 27/2023. O PL 22/2023, de autoria da vereadora Rita Leme, trata do Programa Censo-Inclusão, que tem como objetivo identificar, mapear e cadastrar o perfil socioeconômico das pessoas com deficiência ou mobilidade reduzida que residem em Bragança. Já o PL 27/2023, proposto pela vereadora Missionária Pokaia, dispõe sobre medidas de segurança nas instituições de ensino do município para o enfrentamento de situações de incêndio.

Em 1º turno, será apreciado o projeto de lei complementar 6/2023, do prefeito Amauri Sodré. Essa matéria, debatida em audiência pública, trata da autorização para a permuta de um imóvel localizado na Rua Felício Helito nº 110, Vila Aparecida, por outro situado na Rua Malva nº 527, Vila Malva. A desapropriação visa ao prolongamento da Travessa Araci até a Rua Malva e ao manejo de águas pluviais.

Em turno único, será votada a denominação de uma via pública proposta pelo PL 41/2023, da presidente da Câmara, vereadora Gislene Cristiane Bueno (Gi Borboleta). Conforme a proposta, a via pública localizada no Bairro Boa Vista passará a ser denominada Zulmira Siqueira Buozo, tendo seu início à esquerda da Estrada Municipal Ovídio Dorigo.

Na Tribuna Livre, estão previstas duas participações. Cristina dos Santos falará sobre as atividades de remo realizadas no município, ações ambientais de limpeza, além de remo e canoagem adaptados. A munícipe foi indicada pelos membros da Comissão de Finanças. Em seguida, a analista de comportamento Ana Paula Miranda de Lima abordará o tratamento e avaliação precoce para crianças autistas. O vereador responsável pela indicação é Fábio Nascimento.

6ª AUDIÊNCIA PÚBLICA

No mesmo dia, às 18h, será realizada a 6ª Audiência Pública de 2023. Serão discutidos os projetos de lei complementar 7, 8, 9 e 10/2023, que tratam da autorização de doação de imóveis a empresas, no âmbito do Programa de Incentivos ao Desenvolvimento Econômico e Fomento ao Emprego do Município de Bragança Paulista, instituído pela Lei Complementar nº 887/2019 e Decreto nº 3.607/2021. As matérias são de autoria do Executivo.

O PLC 7/2023 trata de doação à empresa Mobili Center Indústria e Comércio de Móveis Ltda. ME; o PLC 8/2023 trata da empresa MRBL Confeções Eireli – EPP; o PLC 9/2023 da Empresa TDM Serviços Técnico em Transformadores Ltda e o PLC 10/2023 da Policarpo Logística e Transportes – Eireli.

A Sessão Ordinária e a Audiência Pública podem ser acompanhadas de forma presencial no Plenário da Casa ou pelo site da Câmara (www.camarabp.sp.gov.br), no canal do YouTube (www.youtube.com/camarabraganca), e na página do Facebook (www.facebook.com/camarabraganca). No caso da Audiência Pública, dúvidas poderão ser encaminhadas em tempo real pelas redes sociais.

O PASSADO EM DIA

Bragança Jornal completaria 97 anos de história neste domingo

O prédio do Bragança Jornal, na Avenida Pires Pimentel, no Centro, está fechado desde o início deste ano



O Bragança Jornal, um dos mais tradicionais veículos de comunicação do interior de São Paulo, comemoraria, neste domingo, 18 de junho, 97 anos de existência se ainda estivesse em funcionamento. No entanto, há seis meses, o jornal encerrou suas atividades, deixando um vazio na imprensa local e na vida dos leitores que se acostumaram com suas edições impressas.

Fundado em 1927 por José de Oliveira, o Bragança Jornal-Diário, carinhosamente chamado de BJD por seus leitores e simpatizantes, desempenhou um papel fundamental ao informar, entreter e mobilizar a população de Bragança Paulista e Região. Durante quase um século, suas páginas registraram os acontecimentos mais importantes da história local.

Sob a liderança de José de Oliveira até 1968 e, posteriormente, de Omais Fagundes de Oliveira até 2008, o jornal consolidou-se como um



Nesta foto, está a equipe do Bragança Jornal-Diário, em 1987, em comemoração aos 60 anos de existência, muitos já faleceram e outros continuam na ativa ou aposentados: Em pé da esquerda para a direita: Lolo, Dito, Marcel, Gino, Carlinho Picareli, Décio, Joel Castilho (Chupeta), Eduardo Chiarion e Rita. Sentados da esquerda para a direita - Paulo Duarte, Bernadete, Nelson Ceconello, Airtton (Bigode), Paulinho Oliveira, Waltão e Wilson.

veículo de referência, mantendo a tradição do jornalismo impresso.

Após o falecimento de Omais, seus cinco filhos assumiram o comando do jornal. No entanto, a era digital e a crise econômica agravada pela pandemia de Covid-19 se tornaram desafios insuperáveis, levando ao encerramento das atividades do Bragança Jornal em 31 de dezembro de 2022.

Além de informar a po-

pulação bragantina ao longo dos anos, o jornal também teve seu destaque no Carnaval, sendo tema da Escola de Samba Dragão Imperial, que conquistou o título de campeã em 2007.

Hoje, restam aos leitores e à população de Bragança Paulista a saudade e a gratidão pelo legado deixado pelo Bragança Jornal. O jornalismo local perdeu uma importante voz, mas a história e o impacto do BJ na comuni-

dade continuarão vivos na memória dos bragantinos.

Embora o Bragança Jornal tenha encerrado suas atividades, é importante ressaltar a importância dos demais veículos de comunicação para a sociedade. Que a memória do BJ inspire a continuidade do jornalismo local e o surgimento de novas formas de informação e engajamento da comunidade bragantina!



“Falsa” pizza

Dia desses, testei e aprovamos uma “pizza” diferente; na verdade uma falsa pizza, pois a base é repolho, não tem massa de farinha – uma opção prática para um lanche da tarde ou refeição completa... Rápida de preparar, leve e saborosa.

Já fiz também com repolho roxo. O ideal é usar o verde, para que fique com uma aparência mais bonita, mas isso não interfere no sabor.

Usei linguiça calabresa defumada ralada, mas você pode usar presunto picado ou somente a mussarela, se assim preferir.

E pode deixar o restante do repolho fatiadinho, guardado num pote tampado e usar depois. Esse é o passo mais demorado da receita.

Até nosso próximo encontro

Para sugestões, críticas e temas para as próximas colunas, escreva para: miocz@yahoo.com.br.



(Rende 2 pizzas do tamanho de um prato raso)

- Meio repolho pequeno, fatiado fininho (equivale a um prato fundo bem cheio)
- 2 ovos inteiros batidos
- Sal e pimenta do reino a gosto
- Chimichurri se gostar

COBERTURA:

- Molho de tomate pronto o suficiente
 - 1 gomo de calabresa defumada ralada
 - Mussarela o suficiente (cerca de 3 fatias para cada pizza)
- Ferva água o suficiente para escaldar o repolho, somente para que dê uma murçada. Escorra muito bem para tirar toda água e deixe esfriar.
- Coloque o repolho numa tigela e junte os ovos ligeiramente batidos, o sal e a pimenta e misture bem.
- Prepare uma frigideira antiaderente, de preferência, para que não grude; unte com um pouco de óleo ou azeite e aqueça. Espalhe metade do repolho por toda a extensão da frigideira.

Coloque a tampa e deixe em fogo baixo por cerca de 2 minutos até cozinhar bem o ovo. Levante as bordas com

escumadeira para desgrudar um pouco, retire da chama do fogão, coloque um prato na frigideira e vire a “fritada” para que doure do outro lado.

Fora do fogão, espalhe por cima da “pizza” molho de tomate o suficiente, ao seu gosto, a calabresa e a mussarela. Tampe novamente a frigideira e deixe de novo cozinhar e derreter a mussarela (cerca de um minuto e meio).

Repita o mesmo processo com o restante do repolho.



Maria Inês de Oliveira Chiarion Zecchini é professora de Educação Infantil nesta cidade e autora do livro “Redescobrimdo – receitas da cozinha bragantina”. Faz parte da Associação dos Escritores de Bragança Paulista (Ases), foi membro fundadora da Academia Bragantina de Letras (ABL) de 2005 a 2008, e colunista do jornal Cidade de Bragança de 2005 até 2011.

Brasileirão:

Braga retorna aos treinos visando confronto contra o Flamengo na quinta-feira

Depois de uma semana de folga, a equipe do Red Bull Bragantino retoma os treinos neste sábado, 17,

para iniciar a preparação visando ao jogo contra o Flamengo-RJ, marcado para a próxima quinta-feira,

22, às 21h30, no Estádio Nabi Abi Chedid, em Bragança Paulista. O confronto será válido pela 11ª rodada do Campeonato Brasileiro de 2023.

Os jogadores e a comissão técnica do Massa Bruta aproveitaram esses dias de descanso merecido após uma maratona de três partidas como visitantes. Além disso, durante esse período, ocorreu a Data FIFA, que contou com a realização de amistosos entre as seleções, incluindo o Braga, que teve três jogadores envolvidos: o zagueiro Leo Realpe e o lateral-direito Andres Hurtado defenderam a seleção equatoriana, enquanto o atacante Thiago Borbas foi convocado pela seleção uruguaia.

O técnico Pedro Caixinha destacou a importância do descanso para a sequência da temporada, já que a equipe vinha de um desgaste físico de três jogos difíceis contra Fluminense e Atlético-MG, pelo campeonato nacional, e contra o Estudantes, na Argentina, pela Copa Sul-Americana.

No Campeonato Brasileiro, o Braga ocupa a 12ª colocação na tabela de clas-



Foto: Ari Ferreira/Red Bull Bragantino

sificação, com 14 pontos conquistados.

BRASILEIRÃO RETORNA NA QUARTA-FEIRA

Após dez dias de pausa devido à Data FIFA, o Cam-

peonato Brasileiro retorna na próxima quarta-feira, 21, com o clássico paulista entre Santos e Corinthians, na Vila Belmiro, às 20h. Além desse jogo, mais quatro estão agendados para quarta e outros cinco para quinta-

feira, 22, incluindo o confronto entre Bragantino e Flamengo, completando a 11ª rodada. *(Confira nesta página todos os confrontos da 11ª rodada e a classificação atualizada do Brasileiro 2023).*

Bragantino enfrenta o América-MG em busca do bicampeonato da Série A2 do Brasileirão Feminino

Foto: Fernando Roberto / Red Bull Bragantino



O Red Bull Bragantino entra em campo, neste domingo, 18, para enfrentar o América-MG na semifinal da Série A2 do Campeonato Brasileiro Feminino. Com a vaga já garantida na elite para a próxima temporada, o time busca agora o bicampeonato da segunda divisão.

O jogo de ida será realizado às 16h no campo do Sesc Alterosas, em Belo Horizonte. Já a partida de volta acontece no dia 26 (se-

gunda-feira), às 15h, no Estádio Gabriel Marques, em Santana de Parnaíba.

Para chegar até aqui, o Braga eliminou o UDA com duas goleadas, por 7 a 1 e 5 a 2. Agora, terá que superar o América-MG para chegar à decisão.

Na outra semifinal, os cariocas Fluminense e Botafogo se enfrentam no estádio das Laranjeiras às 10h deste domingo. O jogo de volta acontece no dia 25,

no Estádio Engenhão, no Rio de Janeiro.

Vale destacar que as quatro equipes semifinalistas estavam no mesmo grupo na primeira fase e conseguiram as quatro vagas para as quartas de final.

Com um elenco forte e a técnica Rosana Augusto no comando, o Red Bull Bragantino tem todas as condições de conquistar mais um título e seguir brilhando no futebol feminino nacional.

Red Bull Bragantino empata com o Pinda em jogo pelo Campeonato Paulista Feminino

Foto: Léo Sguacábia/Ag. Paulistão/Centauro



Na noite dessa quarta-feira, 14, o Red Bull Bragantino empatou com o time do Pinda em 0 a 0, em partida válida pela sexta rodada do

Campeonato Paulista Feminino de 2023. O jogo foi disputado no Estádio Gabriel Marques, em Santana de Parnaíba. O Bragantino jo-

gou com: Thalya; Tayna, Stella, Taiane, Tamires (Rhay Coutinho), Letícia Pires, Isadora, Priscila (Paulina), Liriel (Carol Lara), Luana (Aline Pimentel) e Laís.

Com o resultado, o Braga alcança os dez pontos e ocupa a oitava posição na classificação do campeonato estadual, ficando a dois pontos do Palmeiras, primeira equipe que abre a zona de classificação para a semifinal. Restam cinco rodadas para o encerramento da fase de grupos e o Massa Bruta, neste momento, estaria classificado para disputar a Copa Paulista.

Na próxima rodada do Paulistão, o Red Bull Bragantino enfrentará o Corinthians, líder isolado do Paulistão Feminino, na quinta-feira, 22, em São Paulo.

CLASSIFICAÇÃO						
		PG	J	V	SG	
1		Corinthians	16	6	5	26
2		Santos	13	6	4	5
3		São Paulo	12	6	4	10
4		Palmeiras	12	6	3	11
5		Ferroviária	10	6	3	19
6		São José	10	6	3	7
7		Taubaté	10	6	3	4
8		Red Bull Bragantino	10	6	3	4
9		EC São Bernardo	4	6	1	-7
10		Ska Brasil	3	6	1	-34
11		Pinda	2	6	0	-11
12		Realidade Jovem	0	6	0	-34

Campeonato Regional de Futsal de Menores 2023 já tem grupos definidos

A Secretaria Municipal da Juventude, Esportes e Lazer (Semjel) realizou, na última terça-feira, 13, a reunião técnica para a realização do Campeonato de Menores Regional de Futsal 2023. O encontro contou com a presença do chefe da Divisão de Esportes, professor Vardo Leme; do chefe da Divisão de Juventude, André Felipe (Mixirica); e do responsável pelo Departamento Técnico da competição, Rubens Russo Júnior.

Na reunião, foram definidos os grupos e o número de equipes participantes em cada categoria: Sub-8, Sub-10, Sub-12, Sub-14 e Sub-16, de acordo com as categorias de base da Federação Pau-

lista de Futsal. As equipes participantes e os grupos de cada categoria estão listados abaixo:

CATEGORIA SUB-08

Grupo único: Atibaia Futsal, Bola da Vez, CEM Piracaia, CRB e Craques do amanhã;

CATEGORIA SUB-10

Grupo A: Bola da Vez, CRB, Semjel/Bragança e Futsal Atibaia;

Grupo B: CEM Piracaia, Projeto Vital, CCB e Craques do Amanhã;

CATEGORIA SUB-12

Grupo A: CEM Piracaia, Atibaia Futsal B, CRB-A, Projeto Vital e CCB;

Grupo B: Bola da Vez, Semjel/Bragança, CRB-B, Atibaia Futsal A e Little Soccer;

CATEGORIA SUB-14

Grupo A: Atibaia Futsal, CRB, CCB, Projeto Vital A e Vargem Futsal;

Grupo B: Amigos da Bola Futsal, Pedra Bela Futsal, Projeto Vital-B, CEM Piracaia e Projeto Dibor;

CATEGORIA SUB-16

Grupo A: Atibaia Futsal, Amigos da Bola A, CEM Piracaia-B, Projeto Vital e Semjel/Bragança;

Grupo B: CCB, Vargem Futsal, CEM Piracaia A, Amigos da Bola-B e Pedra Bela Futsal.

As partidas serão realizadas em Bragança, mas a Semjel ainda não definiu a data de abertura da competição. A tabela com as datas e os horários das partidas deve ser divulgada em breve.

LDO é aprovada em primeiro turno pelo Legislativo

O projeto da Lei de Diretrizes Orçamentárias (LDO) foi aprovado em primeiro turno na sessão da Câmara Municipal de terça-feira, 14. As receitas para 2024 estão previstas em R\$ 835.172.323,00.

De acordo com a matéria, as maiores fontes são transferências correntes, com R\$ 543.921.623,00; em seguida impostos, taxas e contribuições, com R\$ 297.775.200,00; receitas de capital R\$ 26.405.000,00; receita patrimonial R\$ 20.727.000,00; outras receitas correntes R\$ 14.971.500,00 e receita de contribuições R\$ 720 mil. Há dedução de receita corrente prevista em R\$ 69.348.000,00 referente a deduções do Fundeb.

Entre os destaques, está a expectativa de crescimento de 12,34% nas transferências correntes para o próximo ano, que são transferências de convênios estaduais e federais.



A reserva de contingência está projetada em R\$ 4.044.000,00, um crescimento de 6,51% em relação a este ano. O cálculo é feito a partir da aplicação de percentual de 0,5% sobre a receita corrente líquida projetada.

Também foi apresentada a estimativa de R\$ 64.466.363,00 para investimentos em 2024, incluindo obras e ações em benefício da po-

pulação.

Há dezenas de projetos já previstos no orçamento, como programa de Valorização dos Servidores Municipais, Educação de Qualidade, Desenvolve Bragança, Infraestrutura Urbana, Minha Cidade Melhor, Segurança Pública Integrada, vários programas da Saúde, Fortalecimento do Agronegócio Bragantino, Sou Mais

Esporte, Políticas Habitacionais, Melhorias na Mobilidade Urbana, entre outros.

O projeto define as metas e prioridades da Administração Pública Municipal para o exercício de 2024, orientando a elaboração do projeto de Lei Orçamentária Anual (LOA).

Na próxima terça-feira, 20, ocorrerá a votação da matéria em segundo turno.

Deputado Edmir Chedid propõe ampliação da permanência de fisioterapeutas em UTIs

O Projeto de Lei 137/2020, de autoria do deputado Edmir Chedid (União), que visa a ampliar a permanência de fisioterapeutas nas Unidades de Terapia Intensiva (UTIs) de 18 para 24 horas, será analisado em regime de urgência pela Assembleia Legislativa (Alesp). A proposta busca garantir esse benefício tanto às UTIs adultas como pediátricas de hospitais e demais unidades públicas de saúde do Estado.

De acordo com o projeto, os fisioterapeutas deverão oferecer assistência em tempo integral aos pacientes das UTIs. Atualmente, esses profissionais ficam disponi-

veis nas unidades por apenas 18 horas. O objetivo da iniciativa é ajustar essa diferença e proporcionar atenção contínua aos pacientes, 24 horas por dia.

O parlamentar explicou que a permanência atual dos fisioterapeutas nas UTIs segue as normas estabelecidas pela Agência Nacional de Vigilância Sanitária (Anvisa). No entanto, o projeto pretende ampliar o atendimento de 18 para 24 horas, conforme já ocorre no Piauí, que se tornou referência nacional ao aprovar a Lei 7.235/2019.

Edmir ressaltou que estudos científicos comprovam a importância dos serviços



terapêuticos para a recuperação dos pacientes em UTIs, independentemente da enfermidade que os acomete. Ele expressou sua expectativa de que os deputados aprovelem urgentemente a iniciativa, visando aprimorar o atendimento aos pacientes, especialmente aqueles que dependem do Sistema Único de Saúde (SUS).

O Projeto de Lei 137/

2020, que conta com as ex-deputadas Janaina Paschoal e Patrícia Gama como coautoras, aguarda votação final em Plenário desde 21 de outubro de 2021. O requerimento para tramitação em regime de urgência foi aprovado em 14 de dezembro de 2022.

Edmir Chedid é autor de 469 projetos de lei na Assembleia Legislativa.

PAT no Bairro acontece no Cras do Parque dos Estados na próxima terça

O PAT no Bairro, realizado no Cras Dr. Jacintho Soares Souza Lima Júnior, no Parque dos Estados (Rua Amazonas, 480), fará um processo seletivo para auxiliar operacional de logística na próxima terça-feira, 20, das 13h às 16h.

As entrevistas seletivas serão realizadas pela empresa DPXRH. O salário oferecido para a vaga é de R\$ 1.506,39, com vale-alimentação de R\$ 365,00 em dinheiro e refeição no local de trabalho. A empresa contratante disponibiliza fretado.

Há vagas femininas e masculinas, exige-se Ensino Fundamental completo e dis-

ponibilidade de horário. Não é preciso ter experiência.

Os interessados devem comparecer ao local munidos de currículo e documentos pessoais, como RG e CPF.

O PAT no Bairro faz parte do Programa Emprega Bragança, criado pela Prefeitura Municipal, por meio da Secretaria de Governo, Desenvolvimento Econômico e Inovação. A ação no CRAS foi organizada em parceria com a Secretaria Municipal de Ação e Desenvolvimento Social com o objetivo de facilitar o acesso da população as vagas disponibilizadas no PAT.

Vacinação contra a Covid-19:

Secretaria de Saúde divulga cronograma para a próxima semana

A Prefeitura de Bragança Paulista, por meio da Secretaria de Saúde, divulga cronograma de vacinação contra a Covid-19, de 19 a 23 de junho, sem agendamento.

A vacinação ocorrerá nas

29 unidades de saúde do município, das 7h30 às 16h, lembrando que nas unidades Águas Claras, Planejada I, Planejada II, Vila Davi, Santa Luzia e Vila Aparecida, a ação será até as 21h.

Veja a programação:

SEGUNDA A SEXTA-FEIRA VACINA PFIZER BIVALENTE (em todas as 29 unidades de saúde)

- Reforço para pessoas com 18 anos ou mais que receberam a última dose até 19/02/2023;
- Reforço para gestantes e puérperas (até 45 dias pós-parto) que receberam a última dose em 19/02/2023;
- Reforço para imunossuprimidos com 12 anos ou mais que receberam a última dose até 19/02/2023;
- Reforço para pessoas com comorbidades e PCD com 12 anos ou mais que receberam a última dose em 19/02/2023;
- Reforço para trabalhadores da saúde que receberam a última dose em 19/02/2023.

Atenção: Para receber a dose bivalente, é necessário ter recebido pelo menos duas doses da vacina monovalente (Janssen, Pfizer, CoronaVac ou Astrazeneca) e ter tomado a última dose há pelo menos quatro meses.

SEGUNDA-FEIRA - VACINA PFIZER

População geral (unidades Águas Claras, Planejada I, Planejada II, Vila Davi, Santa Luzia e Vila Aparecida)

- 1ª dose para pessoas de 12 anos ou mais;
- 2ª dose para pessoas de 12 a 17 anos que foram vacinadas até 24/04/2023;
- 2ª dose para maiores de 18 anos que foram vacinados até 29/05/2023;
- 1ª dose adicional (3ª dose) para pessoas de 12 a 17 anos que foram vacinadas até 19/02/2023.

TERÇA-FEIRA - VACINA PFIZER INFANTIL

(Unidades Águas Claras, Planejada I, Planejada II, Vila Davi, Santa Luzia e Vila Aparecida)

- 1ª dose para crianças de 5 anos a 11 anos, 11 meses e 29 dias;
- 2ª dose para crianças vacinadas até 20/04/2023;
- Reforço para crianças de 5 a 11 anos, 11 meses e 29 dias que receberam a vacina até 20/02/2023.

QUARTA-FEIRA - PFIZER BABY

(Unidades Águas Claras, Planejada I, Planejada II, Vila Davi, Santa Luzia e Vila Aparecida)

- 1ª dose para crianças de 6 meses a 4 anos, 11 meses e 29 dias;
- 2ª dose para vacinados até 21/05/2023;
- 3ª dose para vacinados com a 2ª dose de Pfizer Baby até 21/04/2023;
- 3ª dose para crianças de 3 a 4 anos, 11 meses e 29 dias vacinadas com a 2ª dose de Coronavac até 21/02/2023.

QUINTA-FEIRA - CORONAVAC 3 ANOS OU MAIS

(Unidades Águas Claras, Planejada I, Planejada II, Vila Davi, Santa Luzia e Vila Aparecida)

- Apenas 2ª dose para vacinados até 25/05/2023;
- 1ª dose adicional (3ª dose) para 12 a 17 anos - vacinados até 19/02/2023.

Obs.: O imunizante será utilizado até o fim do estoque; caso necessário, será substituído pela opção disponível.

Lei Paulo Gustavo:

Cultura abre cadastro de profissionais do audiovisual

A Prefeitura de Bragança Paulista, por meio da Secretaria de Cultura e Turismo, abriu um cadastro para mapear e coletar informações pertinentes ao setor cultural, com ênfase nos profissionais da área audiovisual, para melhor aplicar e executar a Lei Complementar nº 195 de 8 de julho de 2022, conhecida como Lei Paulo Gustavo, na cidade.

Com o cadastro, a municipalidade terá um banco de dados atualizado do setor para subsidiar a efetivação da lei em Bragança Paulista, bem como elaborar políticas públicas adequadas. Para se cadastrar, basta acessar o site: <https://bit.ly/3Pf9g3z> e preencher o questionário.

SOBRE A LEI

A União entregará aos estados, ao Distrito Federal e aos municípios o valor de R\$ 3,8 bilhões. Desse montante, Bragança Paulista receberá R\$ 1.441.026,85 que deverá ser aplicado da seguinte forma: R\$ 763.456,03 para apoio a produções audiovisuais; R\$ 174.508,35 para apoio a salas de cinema; R\$ 87.614,43 para capacitação, formação e qualificação no audiovisual, apoio a cineclubes e a festivais e mostras; e R\$ 415.448,04 para apoio às demais áreas da cultura além do audiovisual.

Para conferir a lei na íntegra, acesse: <https://www.braganca.sp.gov.br/secretarias-municipais/cultura-e-turismo/leipaulogustavo>.

Mais informações podem ser obtidas pelo telefone: (11) 4034-6570 ou pelo e-mail: cultura@braganca.sp.gov.br.

**COLÉGIO
SÃO MATHEUS**

Contrata professor de Geo-
grafia para lecionar no Ensino
Fundamental II. Os interessa-
dos devem enviar currículo
para o e-mail: colegio_saoma
theus@hotmail.com.

BURGER KING

Bragança Garden Shopping está
contratando:
Pessoas proativas, que queiram
realmente trabalhar, acima de 18
anos, com Ensino Médio completo/ ou
cursando. Oportunidade de cres-
cimento profissional. Com dispo-
nibilidade de horário. **Benefícios:** vale-
alimentação + vale-transporte +
convênio médico e odontológico.
Interessados enviar currículo para:
https://wa.me/5511957802821.

**OPORTUNIDADE DE
EMPREGO**

Atendente de loja (vaga feminina).
Enviar currículo para o tel: (11) 9 1580-
0910.

CONTRATA-SE COSTUREIRA

Requisitos:
- Experiência com costura
- Residir em Bragança Paulista
- Disponibilidade para inicio
imediatO.
Enviar currículos para: vaga@jods.
com.br ou: (11) 9 9940-3428.

PROCURA-SE

Profissionais da área da beleza
Manicure - cabeleireira - exten-
sionista de cílios e auxiliar de salão
(que esteja no curso de cabeleireira).
Contato via WhatsApp: (11) 9 7045-
2705.

TEMOS VAGAS

Para auxiliar de limpeza. **Requisito:**
Experiência na área. **Carga horária:**
Período da manhã e aos sábados.
Enviar currículo para: qualityclubbra
ganca@gmail.com (colocar no campo
de assuntos a vaga de interesse).

CONTRATA-SE

Controlador de acesso (estaciona-
mento). **Requisito:** habilitação
categoria B. **Carga horária:** de se-
gunda a sexta, das 14h às 22h, e aos
sábados, das 8h às 14h. Enviar
currículo para: qualityclubbragan
ca@gmail.com (colocar no campo de
assuntos a vaga de interesse).

AUXILIAR DE LIMPEZA

Estamos contratando:
Requisitos: os candidatos à vaga
precisam ter cadastro MEI e condução
própria. **Local de trabalho:** Bairro da
Penha, em Bragança Paulista.
Horário de trabalho: 2 a 3 vezes na
semana, das 7h às 17h. Interessados
que atendam os requisitos da vaga
devem enviar o currículo para o e-mail:
seleção-vern@hotmail.com.

**MECÂNICO DE
MANUNTENÇÃO**

Requisitos: Residir em Bragança
Paulista; ter disponibilidade de
horário para trabalhar em turnos;
experiência com hidráulica,
pneumática, manu-tenção preventiva
e preditiva. Possuir cursos de
qualificação será con-siderado um
diferencial. Candidatos à vaga devem
enviar currículo para: brenda.
alcantara@vslima.com
(obs.: currículos somente por e-mail).

PRECISA-SE

Recepcionista e atendente de caixa.
Enviar currículo via WhatsApp: (11) 9
3042-1945.

**REDE FARMA FÁCIL ESTÁ
CONTRATANDO**

Motoboy entregador e operador de
caixa
As duas vagas são destinadas ao
trabalho como folguista. **Requisitos:**
Residir em Bragança Paulista e ter
disponibilidade de horário.
Encaminhe seu currículo para o e-
mail: vagasfarmafacil@gmail.com ou
entre em contato pelo WhatsApp: (11)
9 1038-0988. Obs.: Informações
adicionais serão passadas no dia da
entrevista.

PRECISA-SE

De panfleteiro para trabalhar para a
“OK Dentistas”, que fica localizada na
Rua Coronel Teófilo Leme, 1.283, no
Centro, em Bragança Paulista. Re-
quisitos: ser comunicativo, pró-ativo e
maior de 18 anos. Contato pelo
número: (11) 9 8842-9650.

ESTAMOS CONTRATANDO

A Café & Bobagem da Rua Coronel
Teófilo Leme, 133, no Centro, em
Bragança Paulista, está contratando
funcionários. Interessados devem
levar currículo na loja.

VENDEDORA

A Loja Casa da Família, localizada
na Rua Coronel Teófilo Leme, 1.168,
no Centro, em Bragança Paulista, está
contratando vendedora, maior de 18
anos. Interessadas devem deixar
currículo na loja.

**PRECISA-SE DE
FUNCIONÁRIOS**

Os interessados devem compare-
cer com currículo e documentos
pessoais na Loja Lumani, que fica
localizada na Rua João Franco, 968,
na Vila Bernadete.

VAGAS ABERTAS

Para garçone, atendente e recep-
cionista de bar aos finais de semana.
Horários variados, pagamento de R\$
10 por hora, auxílio-transporte e
alimentação inclusa. Garagem Bra-
gantina, próxima à empresa Santher,
no Bairro do Curitibaanos. Interessa-
das devem entrar em contato via
WhatsApp: (11) 9 7119-3306.

**MC BUS – MECÂNICA
PESSADA
CONTRATA MECÂNICO
DIESEL**

Para trabalhar em Bragança Paulista
e Extrema-MG. Para se candidatar:
pré-seleção pelo WhatsApp: (11) 9
7703-0085.

**PRECISO DE AJUDANTES
DE OBRA**

Com experiência na diária, que
realmente queira trabalhar. Contato
via WhatsApp: (11) 9 9648-5322.

PADEIRO OU CONFEITEIRO

Precisa-se para trabalhar em
Supermercado no Bairro do Iguatemi.
Envie seu currículo por e-mail:
supermercadoiguatemi@hotmail.com
ou pelo WhatsApp: (11) 9 4362-1119 /
(11) 9 9760-3331.

**CONTRATA-SE AJUDANTE
DE COZINHA**

Com experiência, para trabalhar em
dois períodos, almoço e jantar com
intervalo (disponibilidade de horário).
R\$ 1.800.00 por mês, uma folga na
semana e um domingo no mês.
Interessados entrar em contato via
WhatsApp: (11) 9 7225-0776.

**IECJ ABRE PROCESSO
SELETIVO**

Para professor (a) de Matemática
para cargo temporário. Requisito:
Licenciatura Plena em Matemática.
Informe “Professor (a) de Matemática”
no título do e-mail e anexe currículo
em PDF e no corpo do e-mail. Envie
para: vagas@iecj.com.br.

PROCURO BABÁ

Responsável para cuidar de uma
criança, poucas horas por dia.
Preferência por senhoras. Jardim São
Miguel. Contato: (11) 9 7826-1590.

**VAGA PARA EMPREGADA
DOMÉSTICA**

Salário: R\$ 1.460,94 e vale-transporte.
Horário: segunda a sexta, das
8h às 16h30. Residir em Bragança
Paulista. Interessados enviar currículo
para: (19) 9 8170-6090.

PROCURO

Pessoas para trabalhar, que sejam
dispostas e tenham vontade de
aprender. Horário: das 10h às 16h,
de segunda a sexta-feira. Valor fixo.
Interessados chamar no WhatsApp:
(32) 9 9866-6358.

VAGA DE EMPREGO

Na região de Bragança Paulista:
auxiliar de limpeza (feminino) com
disponibilidade de horário.
Enviar currículo por e-mail: bragan
ca@carrantos.com.br ou pelo Whats
App: (11) 9 8886-3073.

PRECISO DE ATENDENTE

Para o período noturno, das 16h à
0h. Função: bater ingressos e portaria.
Não precisa de experiência. Local de
trabalho: Euroville.
Possuir veículo será um diferencial.
Contato: (11) 9 4297-4067.

**PRECISA -SE
ATENDENTES DE
RESTAURANTE**

Para servir os clientes e auxiliar na
limpeza das mesas. Não é necessário
ter experiência anterior. Contato: (11)
9 7500-9335.

**ACADEMIA INOVA
BRAGANÇA PAULISTA
CONTRATA:**

- Recepcionista (meio período)
noturno
- Monitora infantil (estagiária, precisa
estar cursando o Ensino Médio)
Enviar currículo para o e-mail:
braganca@academiainova.com.br.

**ESTAMOS CONTRATANDO
PROTÉTICO**

Com experiência, para trabalhar na
Clínica Odontológica Volte a Sorrir, em
Bragança Paulista. Entrar em contato
via WhatsApp: (11) 9 9821-7993.

VAGA DE EMPREGO:

Região de Bragança Paulista:
Controlador de acesso (Feminino –
diurno)
- Requisitos Básicos: Ensino Médio
completo, e ter Condução Própria
- **Vigia** (Masculino – diurno)
Requisitos básicos: Ensino Médio
completo. CNH:A/B e condução
própria
Enviar currículo por e-mail: braganca
@carrantos.com.br ou pelo WhatsApp:
(11) 9 8886-3073.

**OPORTUNIDADE DE
TRABALHAR**

(Vaga masculino)
- **Ajudante geral - carga e descarga
de caminhão**
- Motorista Categoria D
Residir em Bragança Paulista.
Enviar currículo para o WhatsApp: (11)
9 1623-3138.

**VAGA ABERTA PARA
DEPARTAMENTO
ADMINISTRATIVO/
COMERCIAL**

A Empresa Metalúrgica RLH Indus-
tria Técnica de Peças Ltda., localizada
na Av. Juscelino K. de Oliveira 1.798,
no Bairro do Matadouro, em Bragança
Paulista, está com uma vaga de
emprego aberta para homem ou
mulher para o Departamento Admi-
nistrativo/Comercial. É necessário ser
maior de 25 anos e ter conhecimentos
básicos em planilha de Excel e
emissão de notas fiscais. Salário
aproximado: R\$ 1.950,00. Interessa-
dos falar com Marcelo Borelli pelo
número: (11) 9 8043-7161.

VAGAS:

• Auxiliar de Limpeza;
• Auxiliar Geral (Lanchonete)

Horário: das 14h às 22h
Terça à Domingo e feriados.

Deixe seu currículo conosco ou
pelo e-mail:
adpmbraganca@gmail.com

**Técnico de
Imobilização**

Requisitos:
Formação em Técnico de Imobilização Ortopédica;
Experiência na função será um diferencial;
Vaga de 6 horas;
Residir preferencialmente em Bragança Paulista e região.

Envie seu currículo para o e-mail:
curriculo@santacasabraganca.com.br

**ESTAMOS
CONTRATANDO!**

Abriremos vaga para:
Ajudante de produção
Você faz parte do nosso time!

Requisitos:
• Ensino médio
completo;
• Informática básica

Benefício
• Refeição no local
• Cardápio Alimentação
• Convênio Farmácia
• Vale transporte (vt)

Para se candidatar a
vaga, envie currículo
para:
recruteadmpointchips.com.br

Designer Gráfico

REQUISITOS:
• Conhecimento em Pacote Adobe (Illustrator e Photoshop)
• Conhecimento em Corel Draw
• Dinâmico e Criativo
• Disponibilidade de horário

ATIVIDADES:
• Discutir conceitos de campanhas e dar soluções gráficas e visuais
• Acompanhar a execução dos trabalhos junto aos clientes
• Apresentar campanhas e peças para clientes internos e externos
• Entregar ideias para múltiplos canais de comunicação
• Criar artes para impressos e para canais digitais

BENEFÍCIOS:
Salário - Vale Transporte - Refeição no local - Horário ADM

INTERESSADOS ENVIAR CURRÍCULO PARA:
rh@grupopecanha.com.br ou WhatsApp 11 9 6305-6072

com assunto: **DESIGNER GRÁFICO**

**JORNAL EM
DIA BRAGANÇA**

Contrata:
Jornalista freelancer e revisor(a)

Interessados enviar currículo para:
castilho@jornalemdia.com.br

**TEMOS
VAGA**

Função:
✔ **Aux. Comércio**
✔ **Repositor**

Enviar currículo com foto para:
realcenter.bp@gmail.com

✔ **Jardineiro**
Desejável experiência

✔ **Salário compatível
com o mercado**

✔ **Vale Alimentação**

✔ **Vale Transporte**

Os interessados devem enviar o
currículo pelo whatsapp ou pelo
email: contato@hjpaisagismo.com

(11) 95084-2612
HJ Paisagismo & Meio Ambiente

**ESTAMOS CONTRATANDO
RECEPCIONISTA**

PARA SE CANDIDATAR A VAGA
ENVIE SEU CURRÍCULO PARA:
HOBRECURSOSHUMANOS@GMAIL.COM
IDENTIFIQUE NO ASSUNTO "RECEPCIONISTA"

REQUISITOS:
ORGANIZAÇÃO, PONTUALIDADE E GOSTAR DE
ATENDER AO PÚBLICO

Rua do Campo, 340 - Bragança Paulista

Operador(a) de caixa

Requisitos: Disponibilidade de horário,
desejável Ensino Médio.
Remuneração: R\$ 1.558,00 + Quebra de caixa.

Interessados enviar currículo para o E-mail:
operadordecaixa@farmapopularbraganca.com
Assunto: Op. de caixa

COZINHEIRO

Requisitos:
• Ensino Médio completo;
• Experiência em cozinha;
• Ser organizado.

Carga horária: De domingo à sexta
das 8h20 às 16h40

Enviar currículo para:
bragancapaulista@mineirolelivery.com.br

Centro - Bragança Paulista

**ESTAMOS
CONTRATANDO**

BRAGANÇA PAULISTA - SP

✔ Auxiliar de Serviços Gerais
✔ Motorista de ônibus - CNH D
✔ Lavador de veículos
✔ Mecânico a Diesel

EXTREMA - MG

✔ Porteiro - (Folguista 6x2)
✔ Motorista de ônibus - CNH D
✔ Mecânico a Diesel
✔ Supervisor Operacional

PRÉ SELEÇÃO POR WHATSAPP
(11) 97703 0085

**Temos Vagas
PCD**
cmw transportes

EDITAL DE CITAÇÃO E INTIMAÇÃO DE TERCEIROS INTERESSADOS, INCERTOS E DESCONHECIDOS, expedido nos autos da ação de USUCAPIÃO, requerida por **IANOLANDA GONÇALVES DE GODOI CASTRO, JOSÉ BENEDITO DE CASTRO, FABIANO DE CASTRO e ROSANA DE SOUZA CASTRO**, com prazo de 30 (trinta) dias, processo nº 100487-10.2022.8.26.0099 O Dr. Carlos Eduardo Gomes dos Santos, juiz de direito da 1ª vara cível da comarca de Bragança Paulista - SP, FAZ SABER a todos quanto o presente edital virem ou dele conhecimento tiverem, que por este r. Juízo e Cartório do 1º Ofício Cível tramita ação de USUCAPIÃO EXTRAORDINÁRIA requerida por **IANOLANDA GONÇALVES DE GODOI CASTRO, JOSÉ BENEDITO DE CASTRO, FABIANO DE CASTRO e ROSANA DE SOUZA CASTRO**, na qual alega que mantém a posse pública, mansa, pacífica e com "animus domini" por mais de 15 (quinze) anos, sobre uma fração ideal do imóvel da transcrição 12.199 Livro 3-1 do Cartório de Registro de Imóveis da Comarca de Bragança Paulista, localizado no bairro da Vila Bianchi, no município de Bragança Paulista – SP, com área total de 141,77m² conforme memorial descritivo e planta elaborada pelo profissional Eng. Ronaldo Tadeu Mori, com a seguinte descrição: Um terreno situado na Rua Voluntário Antônio dos Santos em seu lado par à 153,5m de distância da esquina com Rua Voluntário Dulcídio Camargo Gonçalves, no Bairro Vila

Bianchi, deste município de Comarca de Bragança Paulista, inserido no quarteirão formado pelas Ruas Voluntário Antônio dos Santos; Rua Voluntário Dulcídio Camargo, AV. Lindóia e Rua Voluntário Carlos Gonzáles, com a seguinte descrição perimétrica: O perímetro tem início no ponto 1 cravado no alinhamento da Rua Voluntário Antônio dos Santos, deste ponto segue fazendo frente para Rua pela distância 4,90m e azimute de 181°20'21" até encontrar o ponto 2, deste deflete a direita confrontando com Marta da Rocha Lima pela distância de 29,02m e azimute de 273°44'37" até encontrar o ponto 3, deste deflete a direita confrontando com Mathias Fernando Gonçalves pela distância de 4,91m e azimute de 4°38'5" até encontrar o ponto 4, deste deflete a direita confrontando com Fabio José de Castro pela distância de 28,74m e azimute de 93°46'24" até encontrar o ponto 1, onde teve início e finda este perímetro. E para que chegue ao conhecimento de todos e no futuro ninguém possa alegar ignorância, mandou expedir o presente edital com prazo de 30 dias, que será publicado e afixado na forma da lei, sendo que findo o prazo começará a fluir o prazo de 15 (quinze) dias, para que, querendo, CONTESTEM a presente ação, ficando cientes de que não sendo contestada a ação, presumir-se-ão aceitos como verdadeiros os fatos articulados pela autora. Advertimos que será nomeado curador especial à parte ré em caso de revelia. Bragança Paulista, 25 de agosto de 2022.



João Batista Muñoz
ADVOCACIA
OAB/172/800

- * Usucapião
- * Retificação de registro imobiliário
- * Ações Possessórias
- * Inventários e partilhas

OUTROS SERVIÇOS:

- > Declaração do ITR
- > Contratos em geral
- > Cadastro e baixa CCIR
- > Inscrição de produtor
- > Cadastro ambiental rural (CAR)

www.advocaciarrural.com.br

Fone: (11) 3404-7931

Fácil Estacionamento

Praça Cel. Olegário Leme, 100 - Centro - Próximo ao Jardim Público
Cep. 12.914-361 - Bragança Paulista - SP

BRAGANÇA PAULISTA-SP

1ª VARA CÍVEL

JUIZ DE DIREITO – Dr. CARLOS EDUARDO GOMES DOS SANTOS

EDITAL DE CITAÇÃO E INTIMAÇÃO DE TERCEIROS INTERESSADOS, INCERTOS E DESCONHECIDOS, expedido nos autos da ação de USUCAPIÃO EXTRAORDINÁRIA, requerida por GIOVANNI DI COLA e LUCIANA DI COLA MARINO, com prazo de 30 dias, processo nº 1001753-03.2022.8.26.0099. O Dr. CARLOS EDUARDO GOMES DOS SANTOS, M.M Juiz de Direito da 1ª Vara Cível da comarca de Bragança Paulista-SP, FAZ SABER a todos quantos o presente edital virem ou dele conhecimento tiverem, que por este r. Juízo e Cartório desta Vara, tramita ação de USUCAPIÃO requerida pelos Autores, na qual alegam que mantêm os direitos de posse que exercem, por si e por seus antecessores, de forma mansa, contínua e com "animus domini", mais de 35 (trinta e cinco) anos, sobre UM IMÓVEL RURAL medindo 29.9439 ha, denominado Sítio Azul, situado no Bairro do Rio Acima, Município de Vargem, Comarca de Bragança Paulista, Estado de São Paulo, possuindo as seguintes medidas: "Inicia-se a descrição deste perímetro no vértice CWO-M-0268, de coordenadas Long: 46°26'04,693"W, Lat: 22°54'09,026"S e Alt: 1018,60m, cravado no canto de divisa com a propriedade de Luciana Aparecida Nunes de Souza, junto à divisa com a propriedade de Fabiana Fransiozi Luiz; deste segue em sentido horário, confrontando com a propriedade de Fabiana Fransiozi Luiz, por divisa com cerca, no azimute 120°58' e distância de 6,81m até o vértice CWO-M-0267, de coordenadas Long: 46°26'04,488"W, Lat: 22°54'09,140"S e Alt: 1018,00m, cravado na divisa com a propriedade do espólio de Sebastião Mathias de Oliveira, tendo como inventariante Jose Antonio Donizeti de Oliveira; deste deflete à direita e segue confrontando com estes, por divisa com cerca, nos seguintes azimutes e distâncias: 167°35' e 7,02m até o vértice AEK-P-13792, de coordenadas Long: 46°26'04,435"W, Lat: 22°54'09,363"S e Alt: 1017,39m; 183°52' e 61,09m até o vértice AEK-P-13793, de coordenadas Long: 46°26'04,580"W, Lat: 22°54'11,344"S e Alt: 1010,83m; 195°17' e 44,21m até o vértice AEK-P-13794, de coordenadas Long: 46°26'04,989"W, Lat: 22°54'12,730"S e Alt: 1006,30m; 197°34' e 45,41m até o vértice AEK-P-13795, de coordenadas Long: 46°26'05,470"W, Lat: 22°54'14,137"S e Alt: 1001,84m; e 194°27' e 15,49m até o vértice BXA-M-0072, de coordenadas Long: 46°26'05,606"W, Lat: 22°54'14,624"S e Alt: 997,64m, cravado na divisa com a propriedade de Lina Maria da Silva, matrícula nº95.970; deste deflete à direita e segue confrontando com a propriedade de Lina Maria da Silva, por divisa com cerca, nos seguintes azimutes e distâncias: 246°46' e 54,50m até o vértice BXA-M-0071, de coordenadas Long: 46°26'07,363"W, Lat: 22°54'15,323"S e Alt: 997,12m; 242°13' e 52,43m até o vértice BXA-M-0070, de coordenadas Long: 46°26'08,990"W, Lat: 22°54'16,117"S e Alt: 992,35m; 210°11' e 48,28m até o vértice BXA-M-0101, de coordenadas Long: 46°26'09,842"W, Lat: 22°54'17,473"S e Alt: 982,43m; 196°59' e 11,63m até o vértice BXA-M-0100, de coordenadas Long: 46°26'09,962"W, Lat: 22°54'17,835"S e Alt: 980,34m; 180°07' e 26,52m até o vértice BXA-M-0099, de coordenadas Long: 46°26'09,964"W, Lat: 22°54'18,697"S e Alt: 975,40m; 169°37' e 30,16m até o vértice BXA-M-0098, de coordenadas Long: 46°26'09,773"W, Lat: 22°54'19,661"S e Alt: 971,66m; 177°34' e 29,16m até o vértice BXA-M-0097, de coordenadas Long: 46°26'09,730"W, Lat: 22°54'20,608"S e Alt: 966,05m; 198°03' e 20,97m até o vértice BXA-M-0096, de coordenadas Long: 46°26'09,958"W, Lat: 22°54'21,256"S e Alt: 963,81m; 210°29' e 47,30m até o vértice BXA-M-0095, de coordenadas Long: 46°26'10,799"W, Lat: 22°54'22,580"S e Alt: 963,77m; 193°36' e 37,56m até o vértice BXA-M-0094, de coordenadas Long: 46°26'11,110"W, Lat: 22°54'23,767"S e Alt: 962,58m; 204°12' e 21,42m até o vértice BXA-M-0093, de coordenadas Long: 46°26'11,418"W, Lat: 22°54'24,402"S e Alt: 962,35m; 197°39' e 35,39m até o vértice BXA-M-0092, de coordenadas Long: 46°26'11,794"W, Lat: 22°54'25,498"S e Alt: 960,16m; e 224°45' e 67,39m até o vértice BXA-M-0091, de coordenadas Long: 46°26'13,459"W, Lat: 22°54'27,054"S e Alt: 956,61m, cravado no canto de divisa com a propriedade de Jarbas Ceravolo Guimarães, Rosane Lopes Guimarães e Maria Augusta Guimarães Neves, junto à divisa com o Sítio Ponte Alta, que é propriedade de Douglas Cristiano Brandão e Davis Geraldo Brandão, matrícula nº49.114; deste deflete à direita e segue confrontando com o Sítio Ponte Alta, que é propriedade de Douglas Cristiano Brandão e Davis Geraldo Brandão, por divisa com cerca, nos seguintes azimutes e distâncias: 19°29' e 10,27m até o vértice AEK-M-13126, de coordenadas Long: 46°26'13,339"W, Lat: 22°54'26,739"S e Alt: 960,82m; 23°49' e 17,29m até o vértice AEK-M-13127, de coordenadas Long: 46°26'13,094"W, Lat: 22°54'26,225"S e Alt: 964,71m; 353°54' e 24,97m até o vértice AEK-M-13128, de coordenadas Long: 46°26'13,187"W, Lat: 22°54'25,418"S e Alt: 967,07m; 327°29' e 59,76m até o vértice AEK-M-13129, de coordenadas Long: 46°26'14,314"W, Lat: 22°54'23,780"S e Alt: 924,46m; 249°31' e 560,02m até o vértice AEK-M-13130, de coordenadas Long: 46°26'32,722"W, Lat: 22°54'30,145"S e Alt: 836,41m; e 6,31m até o vértice AEK-M-13131, de coordenadas Long: 46°26'32,914"W, Lat: 22°54'30,247"S e Alt: 833,06m; 209°15' e 5,89m até o vértice AEK-M-13132, de coordenadas Long: 46°26'33,015"W, Lat: 22°54'30,414"S e Alt: 832,49m; 176°47' e 17,87m até o vértice AEK-M-13133, de coordenadas Long: 46°26'32,980"W, Lat: 22°54'30,994"S e Alt: 833,15m; 195°32' e 4,47m até o vértice AEK-M-13134, de coordenadas Long: 46°26'33,022"W, Lat: 22°54'31,134"S e Alt: 831,82m; 250°47' e 132,89m até o vértice AEK-M-13135, de coordenadas Long: 46°26'37,425"W, Lat: 22°54'32,555"S e Alt: 837,85m; 246°19' e 121,02m até o vértice AEK-M-13136, de coordenadas Long: 46°26'41,314"W, Lat: 22°54'34,134"S e Alt: 829,60m; 243°51' e 116,24m até o vértice AEK-M-13137, de coordenadas Long: 46°26'44,975"W, Lat: 22°54'35,799"S e Alt: 808,17m; e 243°50' e 15,15m até o vértice AEK-V-9979, de coordenadas Long: 46°26'45,452"W, Lat: 22°54'36,016"S e Alt: 831,82m, cravado no limite direito da faixa de domínio da Rua Maria Antônia Covallero, sentido Rodovia João Hermenegildo de Oliveira à propriedade, vértice este distante 5,00 (cinco metros) medidos perpendicularmente ao eixo da mesma; deste deflete à direita e segue pelo limite direito da faixa de domínio da Rua Maria Antônia Covallero, sempre paralelo e equidistante 5,00m (cinco metros) do eixo da mesma, nos seguintes azimutes e distâncias: 0°00' e 9,69m até o vértice AEK-V-9980, de coordenadas Long: 46°26'45,452"W, Lat: 22°54'35,701"S e Alt: 804,06m; 8°17' e 36,16m até o vértice AEK-V-9981, de coordenadas Long: 46°26'45,269"W, Lat: 22°54'34,538"S e Alt: 807,64m; 4°40' e 20,65m até o vértice AEK-V-9982, de coordenadas Long: 46°26'45,210"W, Lat: 22°54'33,869"S e Alt: 810,23m; 1°54' e 17,98m até o vértice AEK-V-9983, de coordenadas Long: 46°26'45,189"W, Lat: 22°54'33,285"S e Alt: 812,13m; 359°54' e 18,00m até o vértice AEK-V-9984, de coordenadas Long: 46°26'45,190"W, Lat: 22°54'32,700"S e Alt: 814,03m; 6°07' e 10,67m até o vértice AEK-V-9985, de coordenadas Long: 46°26'45,150"W, Lat: 22°54'32,355"S e Alt: 815,14m; 12°12' e 13,88m até o vértice AEK-V-9986, de coordenadas Long: 46°26'45,047"W, Lat: 22°54'31,914"S e Alt: 816,16m; 18°22' e 15,01m até o vértice AEK-V-9987, de coordenadas Long: 46°26'44,881"W, Lat: 22°54'31,451"S e Alt: 817,01m; 35°16' e 9,87m até o vértice AEK-V-9988, de coordenadas Long: 46°26'44,681"W, Lat: 22°54'31,189"S e Alt: 817,27m; 48°23' e 9,68m até o vértice AEK-V-9989, de coordenadas Long: 46°26'44,427"W, Lat: 22°54'30,980"S e Alt: 817,37m; 58°29' e 12,07m até o vértice AEK-V-9990, de coordenadas Long: 46°26'44,066"W, Lat: 22°54'30,775"S e Alt: 817,54m; 65°35' e 14,96m até o vértice AEK-V-9991, de coordenadas Long: 46°26'43,588"W, Lat: 22°54'30,574"S e Alt: 817,76m; 69°05' e 20,87m até o vértice AEK-V-9992, de coordenadas Long: 46°26'42,904"W, Lat: 22°54'30,332"S e Alt: 818,17m; 70°36' e 25,29m até o vértice AEK-V-9993, de coordenadas Long: 46°26'42,067"W, Lat: 22°54'30,059"S e Alt: 818,71m; 74°34' e 24,63m até o vértice AEK-V-9994, de coordenadas Long: 46°26'41,234"W, Lat: 22°54'29,846"S e Alt: 819,33m; 80°11' e 20,94m até o vértice AEK-V-9995, de coordenadas Long: 46°26'40,510"W, Lat: 22°54'29,730"S e Alt: 820,13m; 84°27' e 23,57m até o vértice AEK-V-9996, de coordenadas Long: 46°26'39,687"W, Lat: 22°54'29,656"S e Alt: 821,37m; 86°19' e 21,11m até o vértice AEK-V-9997, de coordenadas Long: 46°26'38,948"W, Lat: 22°54'29,612"S e Alt: 822,50m; 88°28' e 24,21m até o vértice AEK-V-9998, de coordenadas Long: 46°26'38,099"W, Lat: 22°54'29,591"S e Alt: 823,46m; 90°08' e 23,97m até o vértice AEK-V-9999, de coordenadas Long: 46°26'37,258"W, Lat: 22°54'29,593"S e Alt: 823,70m; 94°04' e 38,46m até o vértice AEK-V-10000, de coordenadas Long: 46°26'35,912"W, Lat: 22°54'29,682"S e Alt: 823,35m; 82°49' e 9,59m até o vértice AEK-V-10001, de coordenadas Long: 46°26'35,578"W, Lat: 22°54'29,643"S e Alt: 823,06m; 68°39' e 9,64m até o vértice AEK-V-10002, de coordenadas Long: 46°26'35,263"W, Lat: 22°54'29,529"S e Alt: 822,58m; 54°40' e 7,93m até o vértice AEK-V-10003, de coordenadas Long: 46°26'35,036"W, Lat: 22°54'29,380"S e Alt: 822,20m; 33°43' e 7,55m até o vértice AEK-V-10004, de coordenadas Long: 46°26'34,889"W, Lat: 22°54'29,176"S e Alt: 821,62m; 16°07' e 8,01m até o vértice AEK-V-10005, de coordenadas Long: 46°26'34,811"W, Lat: 22°54'28,926"S e Alt: 821,11m; 1°52' e 7,82m até o vértice AEK-V-10006, de coordenadas Long: 46°26'34,802"W, Lat: 22°54'28,672"S e Alt: 820,52m; 346°38' e 8,76m até o vértice AEK-V-10007, de coordenadas Long: 46°26'34,873"W, Lat: 22°54'28,395"S e Alt: 819,93m; 341°30' e 18,43m até o vértice AEK-V-10008, de coordenadas Long: 46°26'35,078"W, Lat: 22°54'27,827"S e Alt: 818,29m; 350°02' e 8,40m até o vértice AEK-V-10009, de coordenadas Long: 46°26'35,129"W, Lat: 22°54'27,558"S e Alt: 817,33m; 0°00' e 8,03m até o vértice AEK-V-10010, de coordenadas Long: 46°26'35,129"W, Lat: 22°54'27,297"S e Alt: 816,54m; 11°32' e 9,26m até o vértice AEK-V-10011, de coordenadas Long: 46°26'35,064"W, Lat: 22°54'27,002"S e Alt: 815,85m; 17°28' e 26,87m até o vértice AEK-V-10012, de coordenadas Long: 46°26'34,781"W, Lat: 22°54'26,169"S e Alt: 815,25m; 15°31' e 14,05m até o vértice AEK-V-10013, de coordenadas Long: 46°26'34,649"W, Lat: 22°54'25,729"S e Alt: 815,34m; 11°02' e 12,95m até o vértice AEK-V-10014, de coordenadas Long: 46°26'34,562"W, Lat: 22°54'25,316"S e Alt: 815,39m; 7°01' e 13,27m até o vértice AEK-V-10015, de coordenadas Long: 46°26'34,505"W, Lat: 22°54'24,888"S e Alt: 815,74m; 0°00' e 9,91m até o vértice AEK-V-10016, de coordenadas Long: 46°26'34,505"W, Lat: 22°54'24,566"S e Alt: 816,03m; 346°11' e 9,31m até o vértice AEK-V-10017, de coordenadas Long: 46°26'34,583"W, Lat: 22°54'24,272"S e Alt: 816,26m; 335°08' e 8,68m até o vértice AEK-V-10018, de coordenadas Long: 46°26'34,711"W, Lat: 22°54'24,016"S e Alt: 816,60m; 328°42' e 7,96m até o vértice AEK-V-10019, de coordenadas Long: 46°26'34,856"W, Lat: 22°54'23,795"S e Alt: 816,74m; 325°36' e 18,42m até o vértice AEK-V-10020, de coordenadas Long: 46°26'35,221"W, Lat: 22°54'23,301"S e Alt: 816,25m; e 321°02' e 6,21m até o vértice AEK-M-13138, de coordenadas Long: 46°26'35,358"W, Lat: 22°54'23,144"S e Alt: 814,30m, situado no eixo de um córrego, junto à divisa com a propriedade com o Sítio da Vó, que é propriedade de José Caetano Pires, matrícula nº36.394; deste deixa a faixa de domínio da referida rua, deflete à direta e segue pelo eixo e a montante do referido córrego, confrontando com Sítio da Vó, que é propriedade de José Caetano Pires, matrícula nº36.394, nos seguintes azimutes e distâncias: 58°11' e 11,91m até o vértice AEK-P-13796, de coordenadas Long: 46°26'35,003"W, Lat: 22°54'22,940"S e Alt: 815,19m; 18°15' e 3,82m até o vértice AEK-P-13797, de coordenadas Long: 46°26'34,961"W, Lat: 22°54'22,822"S e Alt: 815,63m; 29°18' e 8,33m até o vértice AEK-P-13798, de coordenadas Long: 46°26'34,818"W, Lat: 22°54'22,586"S e Alt: 823,27m; 50°38' e 3,69m até o vértice AEK-P-13799, de coordenadas Long: 46°26'34,718"W, Lat: 22°54'22,510"S e Alt: 825,02m; 72°54' e 4,92m até o vértice AEK-P-13800, de coordenadas Long: 46°26'34,553"W, Lat: 22°54'22,463"S e Alt: 817,13m; 37°25' e 12,24m até o vértice AEK-P-13801, de coordenadas Long: 46°26'34,292"W, Lat: 22°54'22,147"S

e Alt: 818,51m; 52°00' e 3,80m até o vértice AEK-P-13802, de coordenadas Long: 46°26'34,187"W, Lat: 22°54'22,071"S e Alt: 821,02m; 85°03' e 4,63m até o vértice AEK-P-13803, de coordenadas Long: 46°26'34,025"W, Lat: 22°54'22,058"S e Alt: 821,23m; 35°40' e 4,20m até o vértice AEK-P-13804, de coordenadas Long: 46°26'33,939"W, Lat: 22°54'21,947"S e Alt: 821,66m; 51°11' e 3,73m até o vértice AEK-P-13805, de coordenadas Long: 46°26'33,837"W, Lat: 22°54'21,871"S e Alt: 821,37m; 63°23' e 4,88m até o vértice AEK-P-13806, de coordenadas Long: 46°26'33,684"W, Lat: 22°54'21,800"S e Alt: 822,14m; 88°53' e 4,82m até o vértice AEK-P-13807, de coordenadas Long: 46°26'33,515"W, Lat: 22°54'21,797"S e Alt: 824,08m; 75°58' e 2,79m até o vértice AEK-P-13808, de coordenadas Long: 46°26'33,420"W, Lat: 22°54'21,775"S e Alt: 824,37m; 36°18' e 2,21m até o vértice AEK-P-13809, de coordenadas Long: 46°26'33,374"W, Lat: 22°54'21,717"S e Alt: 824,51m; 4°41' e 3,49m até o vértice AEK-P-13810, de coordenadas Long: 46°26'33,364"W, Lat: 22°54'21,604"S e Alt: 825,38m; 17°17' e 3,74m até o vértice AEK-P-13811, de coordenadas Long: 46°26'33,325"W, Lat: 22°54'21,488"S e Alt: 825,71m; 44°55' e 3,95m até o vértice AEK-P-13812, de coordenadas Long: 46°26'33,227"W, Lat: 22°54'21,397"S e Alt: 827,75m; 55°40' e 3,38m até o vértice AEK-P-13813, de coordenadas Long: 46°26'33,129"W, Lat: 22°54'21,335"S e Alt: 829,24m; 40°21' e 4,40m até o vértice AEK-P-13814, de coordenadas Long: 46°26'33,029"W, Lat: 22°54'21,226"S e Alt: 831,57m; 25°55' e 9,72m até o vértice AEK-P-13815, de coordenadas Long: 46°26'32,880"W, Lat: 22°54'20,942"S e Alt: 833,17m; 20°26' e 3,18m até o vértice AEK-P-13816, de coordenadas Long: 46°26'32,841"W, Lat: 22°54'20,845"S e Alt: 833,98m; 69°53' e 1,79m até o vértice AEK-P-13817, de coordenadas Long: 46°26'32,782"W, Lat: 22°54'20,825"S e Alt: 834,49m; 91°00' e 3,51m até o vértice AEK-P-13818, de coordenadas Long: 46°26'32,659"W, Lat: 22°54'20,827"S e Alt: 836,36m; 75°27' e 5,27m até o vértice AEK-P-13819, de coordenadas Long: 46°26'32,480"W, Lat: 22°54'20,784"S e Alt: 837,44m; 70°21' e 4,21m até o vértice AEK-P-13820, de coordenadas Long: 46°26'32,341"W, Lat: 22°54'20,738"S e Alt: 838,03m; 60°52' e 2,09m até o vértice AEK-P-13821, de coordenadas Long: 46°26'32,277"W, Lat: 22°54'20,705"S e Alt: 838,56m; 42°38' e 6,73m até o vértice AEK-P-13822, de coordenadas Long: 46°26'32,117"W, Lat: 22°54'20,544"S e Alt: 842,68m; e 32°12' e 3,64m até o vértice AEK-V-10021, de coordenadas Long: 46°26'32,049"W, Lat: 22°54'20,444"S e Alt: 840,39m, situado ainda na divisa com o Sítio da Vó, que é propriedade de José Caetano Pires, matrícula nº36.394; deste deflete à esquerda e segue confrontando ainda com o Sítio da Vó, agora por divisa com cerca, nos seguintes azimutes e distâncias: 352°04' e 153,54m até o vértice AEK-P-13823, de coordenadas Long: 46°26'32,791"W, Lat: 22°54'15,501"S e Alt: 892,51m; 33°21' e 46,60m até o vértice AEK-P-13824, de coordenadas Long: 46°26'31,892"W, Lat: 22°54'14,236"S e Alt: 893,23m; e 19°00' e 11,29m até o vértice DCN-M-5957, de coordenadas Long: 46°26'31,763"W, Lat: 22°54'13,889"S e Alt: 894,59m; cravado na divisa com o Sítio 12 de Julho, que é propriedade de Arnaldo Donato; deste deflete à direita e segue confrontando com o Sítio 12 de Julho, por divisa com cerca, nos seguintes azimutes e distâncias: 88°56' e 6,67m até o vértice DCN-M-5956, de coordenadas Long: 46°26'31,529"W, Lat: 22°54'13,885"S e Alt: 896,39m; 100°23' e 29,35m até o vértice DCN-M-5955, de coordenadas Long: 46°26'30,516"W, Lat: 22°54'14,057"S e Alt: 904,68m; 103°08' e 5,01m até o vértice DCN-M-5954, de coordenadas Long: 46°26'30,345"W, Lat: 22°54'14,094"S e Alt: 906,21m; 101°35' e 12,86m até o vértice DCN-M-5953, de coordenadas Long: 46°26'29,903"W, Lat: 22°54'14,178"S e Alt: 909,29m; 111°19' e 6,09m até o vértice DCN-M-5952, de coordenadas Long: 46°26'29,704"W, Lat: 22°54'14,250"S e Alt: 910,33m; 134°05' e 8,09m até o vértice DCN-M-5951, de coordenadas Long: 46°26'29,500"W, Lat: 22°54'14,433"S e Alt: 910,98m; 143°12' e 23,51m até o vértice DCN-M-5950, de coordenadas Long: 46°26'29,006"W, Lat: 22°54'15,045"S e Alt: 912,45m; 128°47' e 28,49m até o vértice DCN-M-5949, de coordenadas Long: 46°26'28,227"W, Lat: 22°54'15,625"S e Alt: 916,78m; 74°52' e 27,61m até o vértice DCN-M-5948, de coordenadas Long: 46°26'27,292"W, Lat: 22°54'15,391"S e Alt: 925,43m; 78°08' e 25,60m até o vértice DCN-M-5947, de coordenadas Long: 46°26'26,413"W, Lat: 22°54'15,220"S e Alt: 928,63m; 78°22' e 13,12m até o vértice DCN-M-5946, de coordenadas Long: 46°26'25,962"W, Lat: 22°54'15,134"S e Alt: 928,21m; 83°56' e 18,66m até o vértice DCN-M-5945, de coordenadas Long: 46°26'25,311"W, Lat: 22°54'15,070"S e Alt: 928,85m; 85°50' e 11,03m até o vértice DCN-M-5944, de coordenadas Long: 46°26'24,925"W, Lat: 22°54'15,044"S e Alt: 929,33m; 102°30' e 9,37m até o vértice DCN-M-5943, de coordenadas Long: 46°26'24,604"W, Lat: 22°54'15,110"S e Alt: 929,69m; 107°39' e 28,60m até o vértice DCN-M-5942, de coordenadas Long: 46°26'23,648"W, Lat: 22°54'15,392"S e Alt: 929,57m; 144°03' e 7,52m até o vértice DCN-M-5941, de coordenadas Long: 46°26'23,493"W, Lat: 22°54'15,590"S e Alt: 928,02m; 137°27' e 8,68m até o vértice DCN-M-5940, de coordenadas Long: 46°26'23,287"W, Lat: 22°54'15,798"S e Alt: 927,41m; 148°40' e 65,58m até o vértice DCN-M-5939, de coordenadas Long: 46°26'22,091"W, Lat: 22°54'17,619"S e Alt: 920,26m; 146°34' e 26,91m até o vértice DCN-M-5938, de coordenadas Long: 46°26'21,571"W, Lat: 22°54'18,349"S e Alt: 913,09m; 146°22' e 24,61m até o vértice DCN-M-5937, de coordenadas Long: 46°26'21,093"W, Lat: 22°54'19,015"S e Alt: 906,96m; 122°48' e 30,32m até o vértice DCN-M-5936, de coordenadas Long: 46°26'20,199"W, Lat

EDITAL DE CITAÇÃO	
Processo Digital nº:	1004777-39.2022.8.26.0099
Classe – Assunto:	Usucapião – Usucapião Extraordinária
Respostas:	1 única de Cassia Leme
3ª Vara Cível/3ª Vara Cível	
EDITAL DE CITAÇÃO – PRAZO DE 30 DIAS, expedido nos autos da Ação de Usucapião, PROCESSO Nº 1001777-39.2022.8.26.0099	
O MM. Juiz de Direito da 3ª Vara Cível, do Foro de Bragança Paulista, Estado de São Paulo, Dr. André Gonçalves Souza, na forma da Lei, etc.	
<p>FAZ SABER nos réus ausentes, incertos, desconhecidos, eventuais interessados, bem como seus cônjuges e/ou sucessores, que por este r. Juízo e Cartório do 3º Ofício tramita ação de USUCAPÍÃO requerido por LÍDIA DE CÁSSIA LEME, na qual alega que por si e por seus antecessores há mais de 15 (quinze anos) anos, vêm mantendo a posse de forma localizada, mansa, pacífica, contínua, sem oposição e com “<i>animus domini</i>”, sobre 03 glebas de terras a saber: UMA GLEBA DE TERRAS, denominada GLEBA 01, com área de 9.738,77 m² (Nove mil setecentes e trinta e oito vigintaseis e sete metros quadrados), localizada na Rua Benedito Ubiracy Centofante, Lado par, distando 71,00 m do entroncamento com a Travessa Aristides da Silva Leme, esquina mais próxima, sentido a Praça São Sebastião, no Centro da Município de Pedra Bela, comarca de Bragança Paulista, dentro das seguintes medidas, azimutes e confrontações, a saber: “o imóvel inicia junto ao marco 1, descrito em planta anexa, do vértice 1 segue em direção até o vértice 2 no azimute 274º52’20”, em uma distância de 2,51 m, confrontando RUA BENEDITO UBIRACY CENTOFANTE, por divisa com cerca; do vértice 2 segue em direção até o vértice 3 no azimute 265º43’13”, em uma distância de 3,70 m, confrontando com RUA BENEDITO UBIRACY CENTOFANTE, por divisa com cerca; do vértice 3 segue em direção até o vértice 4 no azimute 255º44’58”, em uma distância de 4,62m, confrontando com RUA BENEDITO UBIRACY CENTOFANTE, por divisa com cerca; do vértice 4 segue em direção até o vértice 5 no azimute 246º12’20”, em uma distância de 19,94 m, confrontando com RUA BENEDITO UBIRACY CENTOFANTE, por divisa com cerca; do vértice 5 segue em direção até o vértice 6 no azimute 215º10’35”, em uma distância de 19,52 m, confrontando RUA BENEDITO UBIRACY CENTOFANTE, por divisa com cerca; do vértice 6 segue em direção até o vértice 7 no azimute 245º49’35”, em uma distância de 18,99 m, confrontando com RUA BENEDITO UBIRACY CENTOFANTE, por divisa com cerca; do vértice 7 segue em direção até o vértice 8 no azimute 245º50’29”, em uma distância de 15,89 m, confrontando com RUA BENEDITO UBIRACY CENTOFANTE, por divisa com cerca; do vértice 8 segue em direção até o vértice 9 no azimute 241º09’01”, em uma distância de 6,79 m, confrontando com RUA BENEDITO UBIRACY CENTOFANTE, por divisa com cerca; do vértice 9 segue em direção até o vértice 10 no azimute 236º37’21”, em uma distância de 5,63 m, confrontando RUA BENEDITO UBIRACY CENTOFANTE, por divisa com cerca; do vértice 10 segue em direção até o vértice 11 no azimute 234º09’30”, em uma distância de 2,33 m, confrontando com RUA BENEDITO UBIRACY CENTOFANTE, por divisa com cerca; do vértice 11 segue em direção até o vértice 12 no azimute 2342º01’01”, em uma distância de 16,02 m, confrontando com JOÃO PAULO PERAZOLO, por divisa com cerca; do vértice 12 segue em direção até o vértice 13 no azimute 266º38’05”, em uma distância de 12,30 m, confrontando com JOÃO PAULO PERAZOLO, por divisa com cerca; do vértice 13 segue em direção até o vértice 14 no azimute 266º47’42”, em uma distância de 20,09 m, confrontando JOÃO PAULO PERAZOLO, por divisa com cerca; do vértice 14 segue em direção até o vértice 15 no azimute 354º43’40”, em uma distância de 71,75 m, confrontando com ALTINO DA SILVA LEME CPF: 143.134.41-8-68 E MIRCEDES CENTOFANTE LEME, MATRÍCULA: 36993, por divisa com cerca; do vértice 15 segue em direção até o vértice 16 no azimute 40º28’09”, em uma distância de 27,49 m, confrontando com RUY PEDRO APOCALIPSE E FATIMA APARECIDA FERREIRA APOCALIPSE, por divisa com cerca; do vértice 16 segue em direção até o vértice 17 no azimute 53º38’47”, em uma distância de 15,69 m, confrontando com REGINALDO JOSÉ DA SILVA, por divisa com cerca; do vértice 17 segue em direção até o vértice 18 no azimute 26º24’51”, em uma distância de 11,81 m, confrontando REGINALDO JOSÉ DA SILVA, por divisa com cerca; do vértice 18 segue em direção até o vértice 19 no azimute 21º47’53”, em uma distância de 3,63 m, confrontando com REGINALDO JOSÉ DA SILVA, por divisa com cerca; do vértice 19 segue em direção até o vértice 20 no azimute 122º53’15”, em uma distância de 24,95 m, confrontando com SANDRA FILOMENA PEREIRA GONÇALVES, por divisa com cerca; do vértice 20 segue em direção até o vértice 21 no azimute 122º53’21”, em uma distância de 34,13 m, confrontando com SANDRA FILOMENA PEREIRA GONÇALVES, por divisa com cerca; do vértice 21 segue em direção até o vértice 22 no azimute 124º13’36”, em uma distância de 20,49 m, confrontando SANDRA FILOMENA PEREIRA GONÇALVES, por divisa com cerca; do vértice 22 segue em direção até o vértice 23 no azimute 123º29’04”, em uma distância de 14,83 m, confrontando com SANDRA FILOMENA PEREIRA GONÇALVES, por divisa com cerca; do vértice 23 segue em direção até o vértice 24 no azimute 123º42’15”, em uma distância de 21,43 m, confrontando com SANDRA FILOMENA PEREIRA GONÇALVES, por divisa com cerca; do vértice 24 segue em direção até o vértice 25 no azimute 12º45’38”, em uma distância de 16,20 m, confrontando com SANDRA FILOMENA PEREIRA GONÇALVES, por divisa com cerca; finalmente do vértice 25 segue em direção até o vértice 1, (início da descrição), no azimute 206º44’51”, em uma distância de 3,29 m, confrontando com SANDRA FILOMENA PEREIRA GONÇALVES, por divisa com cerca”. IMÓVEL: LMA GLEBA DE TERRAS, denominada GLEBA 02, com área de 3.578,35 m² (Três mil setecentos e sessenta e dois vigintaseis e cinco metros quadrados), localizada na Rua Aristides da Silva Leme, Lado Par, distando 43,00 m do entroncamento com a Travessa Aristides da Silva Leme, esquina mais próxima, sentido a Praça São Sebastião, o imóvel está em uma quantidade fechada, sendo as três vias que o cercam a Rua Aureliano da Silva Leme, Travessa Aristides da Silva Leme e a Rua Benedito Ubiracy Centofante, no Centro do Município de Pedra Bela, comarca de Bragança Paulista, dentro das seguintes medidas, azimutes e confrontações, a saber: “o imóvel inicia junto ao marco 1, descrito em planta anexa, do vértice 1 segue em direção até o vértice 2 no azimute 41º 07’15”, em uma distância de 5,61 m, confrontando RUA BENEDITO UBIRACY CENTOFANTE, por divisa com cerca; do vértice 2 segue em direção até o vértice 3 no azimute 41º26’30”, em uma distância de 7,18 m, confrontando com RUA BENEDITO UBIRACY CENTOFANTE, por divisa com cerca; do vértice 3 segue em direção até o vértice 4 no azimute 51º12’52”, em uma distância de 6,85 m, confrontando com RUA BENEDITO UBIRACY CENTOFANTE, por divisa com cerca; do vértice 4 segue em direção até o vértice 5 no azimute 545º24’1”, em uma distância de 7,88 m, confrontando com RUA BENEDITO UBIRACY CENTOFANTE, por divisa com cerca; do vértice 5 segue em direção até o vértice 6 no azimute 59º35’38”, em uma distância de 8,22 m, confrontando RUA BENEDITO UBIRACY CENTOFANTE, por divisa com cerca; do vértice 6 segue em direção até o vértice 7 no azimute 65º15’12”, em uma distância de 18,70 m, confrontando com RUA BENEDITO UBIRACY CENTOFANTE, por divisa com cerca; do vértice 7 segue em direção até o vértice 8 no azimute 66º04’23”, em uma distância de 32,10 m, confrontando com RUA BENEDITO UBIRACY CENTOFANTE, por divisa com cerca; do vértice 8 segue em direção até o vértice 9 no azimute 65º57’47”, em uma distância de 28,92 m, confrontando com RUA BENEDITO UBIRACY CENTOFANTE, por divisa com cerca; do vértice 9 segue em direção até o vértice 10 no azimute 67º17’37”, em uma distância de 4,59 m, confrontando RUA BENEDITO UBIRACY CENTOFANTE, por divisa com cerca; do vértice 10 segue em direção até o vértice 11 no azimute 77º00’15”, em uma distância de 2,84 m, confrontando com RUA BENEDITO UBIRACY CENTOFANTE, por divisa com cerca; do vértice 11 segue em direção até o vértice 12 no azimute 93º40’26”, em uma distância de 2,46 m, confrontando com RUA BENEDITO UBIRACY CENTOFANTE, por divisa com cerca; do vértice 12 segue em direção até o vértice 13 no azimute 111º39’04”, em uma distância de 3,99 m, confrontando com RUA BENEDITO UBIRACY CENTOFANTE, por divisa com cerca; do vértice 13 segue em direção até o vértice 14 no azimute 116º27’00”, em uma distância de 17,44 m, confrontando RUA BENEDITO UBIRACY CENTOFANTE, por divisa com cerca; do vértice 14 segue em direção até o vértice 15 no azimute 130º23’45”, em uma distância de 1,31 m, confrontando com RUA BENEDITO UBIRACY CENTOFANTE, por divisa com cerca; do vértice 15 segue em direção até o vértice 16 no azimute 175º18’41”, em uma distância de 0,56 m, confrontando com RUA BENEDITO UBIRACY CENTOFANTE, por divisa com cerca; do vértice 16 segue em direção até o vértice 17 no azimute 217º02’08”, em uma distância de 2,06 m, confrontando com RUA AURELIANO DA SILVA LEME, por divisa com cerca; do vértice 17 segue em direção até o vértice 18 no azimute 235º00’00”, em uma distância de 3,79 m, confrontando com RUA AURELIANO DA SILVA LEME, por divisa com cerca; do vértice 18 segue em direção até o vértice 19 no azimute 228º24’19”, em uma distância de 7,97 m, confrontando com RUA AURELIANO DA SILVA LEME, por divisa com cerca; do vértice 19 segue em direção até o vértice 20 no azimute 231º22’11”, em uma distância de 9,28 m, confrontando com RUA AURELIANO DA SILVA LEME, por divisa com cerca; do vértice 20 segue em direção até o vértice 21 no azimute 233º00’00”, em uma distância de 14,32 m, confrontando com RUA AURELIANO DA SILVA LEME, por divisa com cerca; do vértice 21 segue em direção até o vértice 22 no azimute 337º41’02”, em uma distância de 31,06 m, confrontando RUA AURELIANO DA SILVA LEME, por divisa com cerca; do vértice 22 segue em direção até o vértice 23 no azimute 230º38’32”, em uma distância de 11,87 m, confrontando com RUA AURELIANO DA SILVA LEME, por divisa com cerca; do vértice 23 segue em direção até o vértice 24 no azimute 228º01’57”, em uma distância de 8,72 m, confrontando com RUA AURELIANO DA SILVA LEME, por divisa com cerca; do vértice 24 segue em direção até o vértice 25 no azimute 225º49’45”, em uma distância de 7,63 m, confrontando com RUA AURELIANO DA SILVA LEME, por divisa com cerca; do vértice 25 segue em direção até o vértice 26 no azimute 223º31’16”, em uma distância de 8,02 m, confrontando com RUA AURELIANO DA SILVA LEME, por divisa com cerca; do vértice 26 segue em direção até o vértice 27 no azimute 312º54’50”, em uma distância de 28,49 m, confrontando com MARIA INÊS CESILIA DA COSTA B MESSIAS PAULA DA COSTA, por divisa com muro; do vértice 27 segue em direção até o vértice 28 no azimute 265º31’10”, em uma distância de 18,64 m, confrontando com MARIA INÊS CESILIA DA COSTA B MESSIAS PAULA DA COSTA, por divisa com muro; finalmente do vértice 28 segue em direção até o vértice 1, (início da descrição), no azimute 312º13’47”, em uma distância de 7,94 m, confrontando com LUIZ CARLOS GONÇALVES E MARIA MAGALI LEME GONÇALVES, por divisa com cerca”.IMÓVEL: UMA GLEBA DE TERRAS, denominada GLEBA 03, com área de 189,52 m² (Quatrocentos e oitenta e nove vigintaseis e dois metros quadrados), localizada na Rua Aureliano da Silva Leme, Lado Impar, distando 114,00 m do entroncamento com a Travessa Aristides da Silva Leme, esquina mais próxima, sentido a Praça São Sebastião, o imóvel está em uma quantidade fechada, sendo as quatro vias que o cercam a Rua Aureliano da Silva Leme, Travessa Aristides da Silva Leme, Rua Sebastião Amário de Lima e a Praça Nossa Senhora de Lourdes, no Centro do Município de Pedra Bela, comarca de Bragança Paulista, dentro das seguintes medidas, azimutes e confrontações, a saber: “o imóvel inicia junto ao marco 1, descrito em planta anexa, do vértice 1 segue em direção até o vértice 2 no azimute 51º 39’08”, em uma distância de 3,35 m, confrontando RUA AURELIANO DA SILVA LEME, por divisa com cerca; do vértice 2 segue em direção até o vértice 3 no azimute 90º18’17”, em uma distância de 7,91 m, confrontando com RUA AURELIANO DA SILVA LEME, por divisa com cerca; do vértice 3 segue em direção até o vértice 4 no azimute 49º01’13”, em uma distância de 6,60 m, confrontando com RUA AURELIANO DA SILVA LEME, por divisa com cerca; do vértice 4 segue em direção até o vértice 5 no azimute 46º38’48”, em uma distância de 7,12 m, confrontando com RUA AURELIANO DA SILVA LEME, por divisa com cerca; do vértice 5 segue em direção até o vértice 6 no azimute 44º15’17”, em uma distância de 3,09 m, confrontando RUA AURELIANO DA SILVA LEME, por divisa com cerca; do vértice 6 segue em direção até o vértice 7 no azimute 42º07’51”, em uma distância de 4,24 m, confrontando com RUA AURELIANO DA SILVA LEME, por divisa com cerca; do vértice 7 segue em direção até o vértice 8 no azimute 40º12’25”, em uma distância de 8,86 m, confrontando RUA AURELIANO DA SILVA LEME, por divisa com cerca; do vértice 8 segue em direção até o vértice 9 no azimute 53º 21’41”, em uma distância de 1,08 m, confrontando com RUA AURELIANO DA SILVA LEME, por divisa com cerca; do vértice 9 segue em direção até o vértice 10 no azimute 95º56’29”, em uma distância de 1,20 m, confrontando RUA AURELIANO DA SILVA LEME, por divisa com cerca; do vértice 10 segue em direção até o vértice 11 no azimute 173º50’38”, em uma distância de 1,16 m, confrontando com VIA JOAQUIM DE PAULA, por divisa com cerca; do vértice 11 segue em direção até o vértice 12 no azimute 188º24’30”, em uma distância de 7,87 m, confrontando com VIA JOAQUIM DE PAULA, por divisa com cerca; do vértice 12 segue em direção até o vértice 13 no azimute 189º38’42”, em uma distância de 10,33 m, confrontando com VIA JOAQUIM DE PAULA, por divisa com cerca; do vértice 13 segue em direção até o vértice 14 no azimute 193º37’00”, em uma distância de 2,80 m, confrontando VIA JOAQUIM DE PAULA, por divisa com cerca; do vértice 14 segue em direção até o vértice 15 no azimute 198º18’55”, em uma distância de 4,25 m, confrontando com VIA JOAQUIM DE PAULA, por divisa com cerca; do vértice 15 segue em direção até o vértice 16 no azimute 201º16’14”, em uma distância de 6,32 m, confrontando com VIA JOAQUIM DE PAULA, por divisa com cerca; do vértice 16 segue em direção até o vértice 17 no azimute 208º 09’49”, em uma distância de 3,39 m, confrontando com VIA JOAQUIM DE PAULA, por divisa com cerca; do vértice 17 segue em direção até o vértice 18 no azimute 221º56’32”, em uma distância de 3,73 m, confrontando VIA JOAQUIM DE PAULA, por divisa com cerca; do vértice 18 segue em direção até o vértice 19 no azimute 222º44’35”, em uma distância de 2,18 m, confrontando com VIA JOAQUIM DE PAULA, por divisa com cerca; finalmente do vértice 19 segue em direção até o vértice 1, (início da descrição), no azimute 309º12’10”, em uma distância de 20,36 m, confrontando com MARCOS ANTONIO LEME E MARCELO APARECIDO LEME, por divisa com cerca”. E, pelo presente edital, ficam citados os terceiros interessados, incertos e desconhecidos, para responderem os termos da sobredita ação hieri como para que, no prazo de 15 (quinze) dias, CONTESTEM, querendo, a presente ação, ficando advertidos de que, inexistindo contrariedade, presumir-se-ão verdadeiros todos os fatos alegados pelos autores. Será o presente edital, por extra, afixado e publicado na forma da lei. NADA MAIS. Dado e passado nesta cidade de Bragança Paulista, aos 30 de maio de 2023.</p>	

EDITAL DE CITAÇÃO DE CONFRONTANTE Prazo de 20 dias. Processo nº 1000544-95.2017.8.26.0447. O MM. Juiz de Direito Dr. FÁBIO FRANCO DE CAMARGO da Vara Única da comarca de Pinhalzinho-SP. FAZ SABER a todos quantos o presente edital virem ou dele conhecimento tiverem, que por este Juízo e Cartório tramita AÇÃO DE USUCAPÍÃO requerida por Rosa da Silva Souza e Benedito de Souza, tendo por objeto USUCAPIR um imóvel rural, assim descrito: O imóvel inicia junto ao marco 1, descrito em planta anexa, do vértice 1 segue em direção até o vértice 2 no azimute de 330º40’50”, em uma distância de 40,164m, confrontando com ESTRADA MUNICIPAL PIZ 259, por divisa com Cerca; do vértice 2 segue em direção até o vértice 3 no azimute 334º22’26”, em uma distância de 14,221m, confrontando com ESTRADA MUNICIPAL PIZ 259, por divisa com Cerca; do vértice 3 segue em direção até o vértice 4 no azimute 13º02’52”, em uma distância de 60,991 m, confrontando com ESTRADA MUNICIPAL PIZ 259 por divisa com Cerca; do vértice 4 segue em direção até o vértice 5 no azimute 11º46’30”, em uma distância de 42,025m, confrontando com ESTRADA MUNICIPAL PIZ 259, por divisa com Cerca; do vértice 5 segue em direção até o vértice 6 no azimute 90º00’50”, em uma distância de 7,290m, confrontando com ANTONIO CARLOS DE TOLEDO, por divisa com Córrego; do vértice 6 segue em direção até o vértice 7 no azimute 38º25’54”, em uma distância de 14,502m, confrontando com ANTONIO CARLOS DE TOLEDO, por divisa com Córrego; do vértice 8 segue em direção até o vértice 9 no azimute 53º08’20”, em uma distância de 14,731m, confrontando com ANTONIO CARLOS DE TOLEDO, por divisa com Córrego; do vértice 9 segue em direção até o vértice 10 no azimute 24º42’50”, em uma distância de 8,659m, confrontando com ANTONIO CARLOS DE TOLEDO, por divisa com Córrego; do vértice 10 segue em direção até o vértice 11 no azimute 83º39’48”, em uma distância de 31,376m, confrontando com ANTONIO CARLOS DE TOLEDO, por divisa com Cerca; do vértice 11 segue em direção até o vértice 12 no azimute 159º09’52”, em uma distância de 171,429m, confrontando com ANTONIO CARLOS DE TOLEDO, por divisa com Cerca; do vértice 12 segue em direção até o vértice 13 no azimute 262º50’45”, em uma distância de 46,868m, confrontando com GENÉSIO BERALDI, por divisa com Cerca; finalmente do vértice 13 segue até vértice 1, (início da descrição), no azimute 262º15’34”, em uma distância de 82,215m, confrontando com GENÉSIO BERALDI, por divisa com Cerca, fechando assim uma área de 18.034,99m² ou 1,8035 há. Em síntese alegam que adquiriram o imóvel através de um INSTRUMENTO PARTICULAR DE DOAÇÃO, que tem como doador ANGELINO APARECIDO DA SILVA MORAES e donatários ROSA DA SILVA SOUZA e BENEDITO DE SOUZA. E assim, para que chegue ao conhecimento de todos e ninguém possa alegar ignorância, foi expedido o presente edital, com prazo 20 (vinte) dias, que será publicado na forma da lei, ficando citados os eventuais réus em lugar incerto e desconhecido, bem como todos aqueles que porventura possam alegar qualquer interesse ou direito sobre o imóvel usucapiendo, para se fazerem representar nos autos por advogado, bem como advertidos de que não sendo contestada a ação no prazo legal, ou seja, em 15 (quinze) dias, presumir-se-ão aceitos e como verdadeiros os fatos articulados pelo(s) promovente(s), nos termos do artigo 259, inciso I, do Código de Processo Civil. Nada mais

BRAGANÇA PAULISTA-SP
4ª VARA CÍVEL
JUIZ DE DIREITO – Dr. RODRIGO SETTE CARVALHO
<p>EDITAL DE CITAÇÃO E INTIMAÇÃO DE TERCEIROS INTERESADOS, INCERTOS E DESCONHECIDOS, expedido nos autos da ação de USUCAPÍAO EXTRAORDINÁRIA, requerida por ALVARO ACHILES BIANCHI e ADRIANA BERNARDI BIANCHI; com prazo de 20 (vin-te) dias, processo nº 1010861-56.2022.8.26.0099. O Dr. RODRIGO SETTE CARVALHO, M.M Juiz de Direito da 4ª Vara Cível da comarca de Bragança Paulista-SP. FAZ SABER a todos quantos o presente edital vi-rem ou dele conhecimento tiverem, que por este r. Juízo e Cartório desta Vara, tramita ação de USUCAPÍÃO requerida pelos Autores, na qual alegam que mantêm os direitos de posse que exercem, por si e seus antecessores, de forma mansa, contínua e com “<i>animus domini</i>”, há mais de 15 (quin-ze) anos, sobre UM IMÓVEL com a área total de 3.350,15m², situado no Bairro do Rio Acima, Município de Vargem e Comarca de Bragança Paulista, Estado de São Paulo, com a seguinte descrição: “Inicia-se a descrição deste perímetro no vértice ANFL-V-0001, de coordenadas N=7.463.986,35m e E=352.197,74m, situado na lateral direita da Estrada Municipal Sebastião da Cunha Vasconcelos, sentido Rodovia Fernão Dias à propriedade; deste segue em sentido horário, confrontando com a lateral direita da referida estrada, por divisa com alambrado, no azimute de 148º28’35” e distância de 26,08m até o vértice ANFL-V-0002, de coordenadas N=7.463.964,12m e E=352.211,37m, situado na divisa com o Recanto Alvorada, que é propriedade de Luiz Paulo Batistucci; deste deflete à direita, deixa a lateral da referida estrada e segue confrontando com o Recanto Alvorada, por divisa com alambrado, nos seguintes azimutes e distâncias: 239º23’30” e 30,63m até o vértice ANFL-P-0001, de coordenadas N=7.463.948,52m e E=352.185,01m; 240º09’04” e 89,80m até o vértice ANFL-P-0002, de coordenadas N=7.463.903,83m e E=352.107,13m; e 240º09’04” e 2,36m até o vértice ANFL-V-0003, de coordenadas N=7.463.902,65m e E=352.105,08m, situado no eixo de um córrego, junto à divisa com a Fazenda Tri S, que é propriedade de D & D de Araujo Incorporação e Negócios SPE Ltda., matrícula nº 36.367; deste deflete à direita e segue confrontando com a Fazenda Tri S, pelo eixo e a jusante do referido córrego, nos seguintes azimutes e distâncias: 308º33’01” e 3,00m até o vértice ANFL-P-0003, de coordenadas N=7.463.904,52m e E=52.102,73m; 319º24’03” e 3,72m até o vértice ANFL-P-0004, de coordenadas N=7.463.907,35m e E=352.100,31m; e 333º49’24” e 4,03m até o vértice AEK-V-4864, de coordenadas N=7.463.910,97m e E=352.098,53m, situado na divisa com a Chácara Santo Antonio, que é propriedade de Rogério Felisoni; deste segue confrontando com a Chácara Santo Antonio, ainda pelo eixo e a jusante do referido córrego, nos seguintes azimutes e distâncias: 47º47’54” e 1,30m até o vértice AEK-P-9932, de coordenadas N=7.463.911,84m e E=352.099,49m; 0º53’54” e 3,35m até o vértice AEK-P-9931, de coordenadas N=7.463.915,20m e E=352.099,54m; 311º55’42” e 1,28m até o vértice AEK-P-9930, de coordenadas N=7.463.916,05m e E=352.098,59m; 11º52’30” e 3,31m até o vértice AEK-P-9929, de coordenadas N=7.463.919,28m e E=352.099,27m; 0º09’19” e 4,55m até o vértice AEK-P-9928, de coordenadas N=7.463.923,84m e E=352.099,29m; e 4º22’59” e 11,24m até o vértice AEK-V-4863, de coordenadas N=7.463.935,04m e E=352.100,14m, situado na divisa com a propriedade de Maria do Carmo Lima da Silva e Parecido Correa da Silva; deste deflete à direita, deixa o eixo do referido córrego e segue confrontando com estes, por divisa com cerca, nos seguintes azimutes e distâncias: 71º07’18” e 2,84m até o vértice ANFL-P-0005, de coordenadas N=7.463.935,96m e E=352.102,84m; 62º40’45” e 6,75m até o vértice ANFL-P-0006, de coordenadas N=7.463.939,06m e E=352.108,83m; 62º36’22” e 34,82m até o vértice ANFL-P-0007, de coordenadas N=7.463.955,08m e E=352.139,75m; e 62º19’58” e 45,21m até o vértice ANFL-P-0008, de coordenadas N=7.463.976,07m e E=352.179,79m, situado ainda na divisa com a pro-priedade de Maria do Carmo Lima da Silva e Parecido Correa da Silva; deste segue confrontando com estes, agora por divisa com muro, no azimute de 60º11’57” e distância de 20,68m até o vértice ANFL-V-0001; vértice inicial da descrição deste perímetro, encerrando uma área de 3.350,15m² (três mil e trezentos e cinquenta metros quadrados e quinze decímetros quadrados). Todas as coordenadas aqui descritas estão georeferenciadas ao Sistema Geodésico Brasileiro, e encontram-se repre-sentadas no sistema UTM, referenciadas ao Meridiano Central 45 WGR, tendo como o Datum SIRGAS 2000.” E pelo presente edital, ficam citados os terceiros interessados incertos e desconhecidos, para responderem os termos da sobredita ação bem como para que, no prazo de 15 (quinze) dias CONTESTEM, querendo, a presente ação, ficando advertidos de que, inexistindo contrariedade, presumir-se-ão verdadeiros todos os fatos alegados pelos Autores. E para que chegue ao conhecimento de todos e no futuro ninguém possa alegar ignorância, mandou expedir o presente edital com prazo de 20 dias, que será publicado e afixado na forma da Lei Eu, Técnico Judiciário, digitei, Eu,(a) Diretor de Serviço, a subscrevi. (o) Dr. RODRIGO SETTE CARVALHO, Juiz de Direito, que assino.</p>

<p>EDITAL DE CITAÇÃO – PRAZO DE 30 DIAS. PROCESSO Nº 1006306-98.2019.8.26.0099.</p> <p>O (a) MM. Juiz (a) de Direito da 2ª Vara Cível, do Foro de Bragança Paulista, Estado de São Paulo, Dr (a). Frederico Lopes Azevedo, na forma da Lei, etc. FAZ SABER a todos quantos o presente edital virem ou dele conhecimento tiverem, que ANDREA DAVOLI DE ARAUJO promove ação de USUCAPÍAO, tendo por objeto um imóvel sito à Estrada Municipal Aquiles Guillard, Bairro do Lima Rico, Município de Bragança Paulista/SP. DENOMINADO SITIO GREVILLE, objeto da matrícula 29.564 com área de 2.0101 ha. DESCRIÇÃO: Inicia-se a descrição deste perímetro no vértice LESS-P-3111, de coordenadas: Situated em divisa por cerca; deste segue confrontando com Pedro Mitsuo Togo, (Proprietário do imóvel Matricula: 72.844), com as seguintes azimutes e distâncias: 56,41 m até o vértice LESS-P-3118, e 47,97 m até o vértice LESS-P-0401. Situated em divisa por cerca; deste, segue confrontando com Roberto Barreto e sim Maria Lauda do Castro Noronha Barreto, Jose Luiz de Castro Noronha e sim Kalva Silva Martins Noronha, (Proprietário do imóvel Matricula: 45.818), e 1,50 m até o vértice LESS-P-4418, e 42,70 m até o vértice LESS-P-4419, e 6,74 m até o vértice LESS-P-4420, e 123,54 m até o vértice LESS-P-4421, e 41,81 m até o vértice LESS-P-4422, e 1,88 m até o vértice LESS-P-4423, e 56,36 m até o vértice LESS-P-4424, e 27,22 m até o vértice LESS-P-4425, e 14,06 m até o vértice LESS-P-4426; Situated em divisa pela margem da estrada; deste, segue confrontando com Estrada Municipal Aquiles Guillard, e 6,48 m até o vértice LESS-P-4428, e 57,83 m até o vértice LESS-P-4429, e 34,39 m até o vértice LESS-P-4430, e 47,89 m até o vértice LESS-P-4431. Situated em divisa por cerca; deste, segue confrontando com Jose Geraldo Augusto, (Proprietário), e 26,59 m até o vértice LESS-P-4432, e 33,32 m até o vértice LESS-P-4433, e 13,4 m até o vértice LESS-P-4434, e 6,63 m até o vértice LESS-P-4435, e 32,7 m até o vértice LESS-P-4436, e 69,77 m até o vértice LESS-P-4437, e 9,22 m até o vértice LESS-P-3120. Situated em divisa por cerca; deste, segue confrontando com Pedro Mitsuo Togo, (Proprietário do imóvel Matricula: 72.844), e 72,18 m até o vértice LESS-P-3119, ponto inicial da descrição deste períme- tro. Todas as coordenadas aqui descritas estão georeferenciadas ao Sistema Geodésico Brasileiro tendo como datum o SIRGAS2000. A área foi cobida pelas coordenadas cartesianas locais referenciada ao Sistema Geodésico Local (SGL-316 EP). Todos os azimutes foram calculados pela fórmula do Problema Geodésico Inverso (Pulsen). Perímetro e distâncias foram calculados pelas coordenadas cartesianas geocêntricas. E, para que chegue ao conhecimento de todos e ninguém possa alegar ignorância, expediu-se o presente edital, com prazo de 30 dias, sendo o prazo para contestação de 15 dias, sob pena de se alegar revelia, sendo nomeado curador especial em caso de revelia. Será o presente edital, afixado e publicado na forma da Lei. NADA MAIS. Dado e passado nesta cidade de Bragança Paulista, aos 27 de janeiro de 2021.</p>
--



MARCOS E LÊ

Marido e esposa de aluguel

Pequenos Reparos

Hidráulica

Elétrica

Pintura

* Pia * Bacia * Nicho

Chama no whatsapp

- Marcos -

- Lê

(II) 9.4234-9784

(35) 9.9937-9930

PAT oferece 177 vagas de emprego até a próxima semana

O Posto de Atendimento ao Trabalhador (PAT) de Bragança Paulista informa as vagas ofertadas até o dia 26 de junho. São 177 oportuni-dades disponíveis na região, sendo 122 em Bragança Paulista, 51 em Extrema, três em Nazaré Paulista e duas em Atibaia.

O atendimento presencial do PAT, do Serviço Brasileiro de Apoio às Micro e Pequenas Empresas (Sebrae) e do Banco do Povo ocorre no piso superior do Mercado Municipal Waldemar de Toledo Funck, no Centro.

O horário de funcionamento do PAT é de segunda a sexta-feira, das 8h30 às 16h, e os interessados devem portar Carteira de Trabalho, Carteira de Identidade (RG) e CPF. O atendimento via WhatsApp (11) 4033-1950 continua normalmente para esclarecimento de dúvidas.

As vagas vinculadas ao PAT podem sofrer alterações conforme elas forem preenchidas ou forem feitos novos cadastros.

Confira as opções disponíveis:

Acougueiro	Costureira geral
Ajudante de calheiro	Cozinheira residencial
Ajudante de carga e descarga de caminhão	Cozinheiro (a)
Ajudante de obras	Designer gráfico
Ajudante geral	Faxineira
Analista de <i>e-commerce</i>	Ferramenteiro
Aprendiz administrativo	Instalador de esquadrias
Armador de ferragens	Instalador de insulfilm
Atendente de caixa	Instalador de som
Atendente de lojas	Instalador de vidro automotivo
Auxiliar administrativo	Motoqueiro entregador
Auxiliar de cozinha	Motorista de caminhão
Auxiliar de escrita fiscal	Motorista de frete
Auxiliar de lavanderia	Motorista de <i>truck</i>
Auxiliar de loja	Motorista entregador
Auxiliar de manutenção	Operador comercial e caixa 2º turno
Auxiliar de operação aero-portu- ário – <i>stand by</i>	Operador de caixa
Auxiliar de operações	Operador de CNC
Auxiliar de serviços de limpeza	Operador de retroescavadeira
Balconista/atendente	Padeiro
Calheiro	Pedreiro
Carpinteiro	Pintor
Comprador pleno	Promotor de vendas
Consultor comercial	Serralheiro
Contador	Servente de pedreiro
Controlador de obras	Vendedor (a)
Costureira galoneira	Vendedor interno
	Vigia noturno
	Web designer

Gi Borboleta fala sobre reintegração de posse da quadra da Dragão Imperial

Foto: Divulgação



A presidente da Câmara Municipal de Bragança Paulista, Gislene Cristiane Bueno (Gi Borboleta), tratou, em sua manifestação na tribuna, na sessão de terça-feira, 13, sobre a reintegração de posse da quadra da escola de samba Dragão Imperial. A parlamentar esclareceu que a ação foi movida pela Administração em 2014 e registrou seu apoio aos membros da agremiação.

“Por meio de uma ação judicial se determinou que a escola desocupe o local onde está instalada (...) trata-se de uma escola que ajuda a cidade tanto com o trabalho cultural quanto com o trabalho social. O município está fazendo de tudo para que a Dragão Imperial possa ser instalada em outro lugar”, disse.

Em solidariedade aos membros da escola, Gi afirmou: “Deixo registrado meu apoio a esta escola. Sabemos e temos acompanhado todo trabalho desenvolvido pelo Cléber Centini [presidente da escola], que é um grande parceiro nosso há anos, ele é um dos fundadores da escola junto com sua família e merece todo nosso carinho, respeito e consideração. Mas, como sabemos, a Justiça define e o município tem que cumprir e está cumprindo a determinação judicial dentro dos trâmites legais. Tenho certeza que o Grêmio Recreativo Escola de Samba Dragão Imperial não ficará desamparado”, concluiu.



6ª Caminhada do Orgulho Autista acontece neste domingo

Foto: Secom



Para celebrar o Dia Mundial do Orgulho Autista, que é comemorado sempre no dia 18 de junho, a Amadas (Associação de Mães e Pais de Autistas), com o apoio da Prefeitura de Bragança Paulista, realiza, neste domingo, das 9h30 às 12h, no Parque Luiz Gonzaga da Silva, mais conhecido por Jardim Público, a 6ª edição da Caminhada do Orgulho Autista.

O evento tem como objetivo principal chamar a atenção para a importância da inclusão e do respeito às pessoas com o Transtorno do Espectro Autista. Aberta ao público em geral, a caminhada pretende conscientizar a sociedade sobre a necessidade de oferecer oportunidades e acolhimento às pessoas com autismo. De acordo com os organizadores, na última edição, aproximadamente 250 pessoas participaram da iniciativa.

Vale ressaltar que, no município, já foram confeccionadas 94 Carteiras de Identificação da Pessoa com Transtorno do Espectro Autista, que têm como objetivo reforçar a prioridade no atendimento nas unidades de saúde e educação, desde que o documento seja apresentado pelo cidadão.

Para os pais e responsáveis interessados em obter a Carteira de Identificação da Pessoa com Transtorno do Espectro Autista, é necessário procurar o Serviço Social da Secretaria de Saúde, localizado na Praça Hafiz Abi Chedid, 125, no Jardim América.

É imprescindível levar cópias dos seguintes documentos: RG, CPF, comprovante de endereço, Cartão SUS, laudo médico atestando o TEA e uma foto 3x4 da pessoa.

campanha

agasalho

2023

NESTE INVERNO, O MELHOR SENTIMENTO DE AMOR AO PRÓXIMO É AQUECER QUEM PRECISA

DOE ROUPAS, AGASALHOS E COBERTORES EM BOM ESTADO

Informações: Tel: (11) 4035-0010 (11)4035-0014

Email: fundosocial@braganca.sp.gov.br

Site: braganca.sp.gov.br

PREFEITURA DE BRAGANÇA PAULISTA

Fundo Social de Solidariedade